

Změna č. 5 ÚPO POPOVIČKY

12/2021

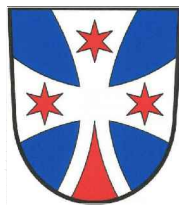

Změna č. 5 ÚPO POPOVIČKY

12/2021

Obsah Změny č. 5 ÚPO Popovičky

- 1) Textová část
- 2) Odůvodnění
- 3) Závazná část



ÚZEMNÍ PLÁN OBCE POPOVIČKY

ZMĚNA Č. 5

TEXTOVÁ ČÁST

Návrh upravený pro vydání
12/2021

ÚZEMNÍ PLÁN OBCE POPOVIČKY

ZMĚNA č. 5

TEXTOVÁ ČÁST

OBJEDNATEL : OBEC POPOVIČKY

POŘIZOVATEL : OBECNÍ ÚŘAD POPOVIČKY
IČ: 00640131
K rybníku 12, 251 01 Chomutovice
oprávněná úřední osoba: starosta ing. Jaroslav Richter
tel. 323 627 125
e-mail: obec@popovicky.cz

Kraj : Středočeský (NUTS 3-CZ020)
Okres : Praha – východ (NUTS 4-CZ0209)
ORP : Říčany (2122)
Obec : Popovičky (NUTS 5 – CZ0209599221)
Správní a řešené území : Katastrální území
Popovičky (627704) 144 ha
Chomutovice u Dobřejovic (627764) 376 ha

VÝKONNÝ
POŘIZOVATEL : PRISVICH s.r.o.
IČ: 27101053
Nad Orionem 140, 252 06 Davle
kancelář: Zelený pruh 99/1560, 140 02 Praha 4
kvalifikovaná osoba: Ing. Ladislav Vich
tel. 241 444 053
e-mail: prisvich@prisvich.cz

PROJEKTANT : ALLCONS C.H.S. s.r.o.
IČ: 44850964
Projekční a inženýrská společnost
U Bulhara 1611/3 110 00 Praha 1
jednatel: Ing. Martin Jelínek
tel. 773 656 275
e-mail: projekce@chspraha.cz
vedoucí projektant : autorizovaný architekt
ing. arch. Jaroslav Sixta
číslo autorizace ČKA 0876
koncepce krajiny : ing. Milena Morávková
grafika : Vladimíra Fridrichová

ÚZEMNÍ PLÁN OBCE POPOVIČKY

ZMĚNA č. 5

Závazná část územně plánovací dokumentace včetně grafické části se doplňuje Změnou č. 5 ÚP takto:

V části 2, Zóna 5, oddíl 5/5 Golfové hřiště se doplňuje text v odstavci „Vyjimečně přípustné“ nová odrážka za 4. řádkem pod nadpisem o oplocení golfu:

„ – oplocení golfu“

V části 2, Zóna 5, oddíl 5/5 Golfové hřiště se doplňuje text v odstavci „Podmínky výjimečně (podmíněně) přípustné využití“ se doplňuje nová odrážka za 5. řádkem pod nadpisem o golfovém hřišti:

„ – oplocení golfu“

- „pro ochranu golfového hřiště je změnou č. 5 ÚPO Popovičky stanovena možnost oplocení ohrazením dle přesného technického řešení, které je předmětem dohody pouze za účelem ochrany proti poškození černou zvěří Sus scrofa (prasete divokého). Trvání stavby ohradníků je podmíněno výskytem jedinců černé zvěře min. 1 kusu včetně pobytových znaků v honidbě MS Dobřejovice. V období bez výskytu černé zvěře bude ohradník na základě provedeného monitoringu odborně oprávněnými osobami nebo organizací odstraněn. Sloupky lze ponechat k přirozenému rozpadu:
- období monitoringu se stanoví po dobu úpravy a využití travnatých ploch pro golf:
- požadavky a přesné technické provedení ohradníků, které je předmětem hodnocení prostupnosti, a tedy i dohody s orgánem ochrany přírody bude převzato do podmínek nového ÚP Popovičky a následných změn ÚP.“

V části 2, Zóna 5, oddíl 5/5 Golfové hřiště v odstavci „Regulativy“ se doplňuje text nových dvou odrážek pro podmínku využití elektrických ohradníků za 5. řádkem pod nadpisem:

„ – pro ochranu vegetace proti poškození divokou zvěří může být areál golfu oplocen elektrickým ohradníkem při zachování prostupnosti území a krajiny vhodným technickým řešením v místě navazující cestní síť (např. texaské brány jako roštové konstrukce apod.), ohradníky ani pevné brány nebudou umístěny v průchodech ÚSES nebo plochách VKP, kde budou řešeny volnými prostupy s pachovými zábranami proti černé zvěři. Ohradníky budou demontovatelné zařízení umožňující v případě potřeby průjezd např. lesnické techniky nebo záchranných složek IZS, doba trvání tohoto zařízení bude maximálně po dobu trvání golfového hřiště a podobu výskytu černé zvěře v území.“

„ – přesné technické podmínky provedení ohradníků, elektrických ohradníků a bradel:

- „el. ohradníky a dřevěná bradla mohou být tvořena pouze dřevěnými kůly do výšky 1,2 m nad terén, zapuštěné do země bez základu, ve vzdálenosti min. 10 m od sebe:
- el. vodiče budou umístěny min. 20 cm nad zemí a max. 110 cm nad zemí, v pěti výškových úrovních s jedním předsazeným vodičem ve vzdálenosti max. 0,6 m a ve výšce 0,5 m nad terénem:
- v místě cestní sítě, na hrázích vodních děl a dle potřeby údržby budou instalovány přechodové prvky (přelézkové dřevěné konstrukce, texaské brány jako roštové konstrukce apod.):
- el. ohradníky, dřevěná bradla ani přechodové prvky nesmí být v místech průchodu ÚSES krajinou nebo v plochách VKP, kde je možné instalovat pouze pachové zábrany proti černé zvěři.“

Ostatní nekomentované části zůstávají v platnosti.



ÚZEMNÍ PLÁN OBCE POPOVIČKY

ZMĚNA Č. 5

ODŮVODNĚNÍ

Návrh upravený pro vydání
12/2021

1. ÚVOD:

OBJEDNATEL : OBEC POPOVIČKY

POŘIZOVATEL : OBECNÍ ÚŘAD POPOVIČKY
IČ: 00640131
K rybníku 12, 251 01 Chomutovice
oprávněná úřední osoba: starosta ing. Jaroslav Richter
tel. 323 627 125
e-mail: obec@popovicky.cz

Kraj : Středočeský (NUTS 3-CZ020)
Okres : Praha – východ (NUTS 4-CZ0209)
ORP : Říčany (2122)
Obec : Popovičky (NUTS 5 – CZ0209599221)
Správní a řešené území : Katastrální území
Popovičky (627704) 144 ha
Chomutovice u Dobřejovic (627764) 376 ha

VÝKONNÝ
POŘIZOVATEL : PRISVICH s.r.o.
IČ: 27101053
Nad Orionem 140, 252 06 Davle
kancelář: Zelený pruh 99/1560, 140 02 Praha 4
kvalifikovaná osoba: Ing. Ladislav Vich
tel. 241 444 053
e-mail: prisvich@prisvich.cz

PROJEKTANT : ALLCONS C.H.S. s.r.o.
IČ: 44850964
Projekční a inženýrská společnost
U Bulhara 1611/3 110 00 Praha 1
jednatel: Ing. Martin Jelínek
tel. 773 656 275
e-mail: projekce@chspraha.cz
vedoucí projektant : autorizovaný architekt
ing. arch. Jaroslav Sixta
číslo autorizace ČKA 0876
koncepce krajiny : ing. Milena Morávková
grafika : Vladimíra Fridrichová

ÚZEMNÍ PLÁN OBCE POPOVIČKY

ZMĚNA č. 5

2. TEXTOVÁ ČÁST ODŮVODNĚNÍ

OBSAH:

1.	ÚVOD	1
2.	SOULAD NÁVRHU ÚZEMNÍHO PLÁNU S POLITIKOU ÚZEMNÍHO ROZVOJE (PÚR ČR) A ÚZEMNĚ PLÁNOVACÍ DOKUMENTACÍ KRAJE (ZÚR SK).....	4
	2.1. Požadavky vyplývající z PÚR ČR.....	4
	2.2. Požadavky vyplývající ze ZÚR Středočeského kraje.....	5
	2.3. Požadavky vyplývající ze Strategie regionálního rozvoje ČR 2014 – 2020.....	6
	2.4. Požadavky vyplývající z ÚAP SO ORP ŘÍČANY	6
3.	SOULAD S CÍLI A ÚKOLY ÚZEMNÍHO PLÁNOVÁNÍ, zejména s požadavky na ochranu architektonických a urbanistických hodnot území a požadavky na ochranu nezastavěného území	7
4.	SOULAD S POŽADAVKY STAVEBNÍHO ZÁKONA A JEHO PROVÁDĚCÍCH PŘEDPISŮ	7
5.	SOULAD S POŽADAVKY ZVLÁŠTNÍCH PŘEDPISŮ A STANOVISKY DOTČENÝCH ORGÁNŮ podle zvláštních právních předpisů, popřípadě s výsledkem řešení rozporů	8
6.	ZPRÁVA O VYHODNOCENÍ VLIVŮ NA UDRŽITELNÝ ROZVOJ ÚZEMÍ obsahující základní informace o výsledcích tohoto vyhodnocení včetně vyhodnocení vlivů na životní prostředí.....	8
7.	STANOVISKO KRAJSKÉHO ÚŘADU PODLE § 50, ODS. 5 SZ	8
8.	SDĚLENÍ, JAK BYLO STANOVISKO DLE § 50, ODS. 5 SZ ZOHLEDNĚNO, s uvedením závažných důvodů, pokud některé požadavky nebo podmínky zohledněny nebyly	9
9.	KOMPLETNÍ ZDŮVODNĚNÍ PŘIJATÉHO ŘEŠENÍ VČETNĚ VYBRANÉ VARIANTY	9
	9.1. Zastavěné a zastavitelné plochy	9
	9.2. Koncepce rozvoje území.....	9
	9.3. Urbanistická koncepce	10
	9.4. Technická a dopravní infrastruktura, občanské vybavení včetně veřejných prostranství	11
	9.5. Koncepce uspořádání krajiny.....	11
	9.6. Ochrana hodnot území	12
10.	VYHODNOCENÍ POTŘEBY ZASTAVITELNÝCH PLOCH	13
11.	VYHODNOCENÍ KOORDINACE VYUŽÍVÁNÍ ÚZEMÍ Z HLEDISKA ŠIRŠÍCH ÚZEMNÍCH VZTAHŮ.....	13
12.	VYHODNOCENÍ SPLNĚNÍ POŽADAVKŮ ZADÁNÍ, popřípadě vyhodnocení souladu	14

13.	VÝČET ZÁLEŽITOSTÍ NADMÍSTNÍHO VÝZNAMU, KTERÉ NEJSOU ŘEŠENY V ZÁSADÁCH ÚZEMNÍHO ROZVOJE (§ 43, odst. 1 SZ) s odůvodněním potřeby jejich vymezení.....	14
14.	VYHODNOCENÍ PŘEDPOKLÁDANÝCH DŮSLEDKŮ NAVRHOVANÉHO ŘEŠENÍ NA ZEMĚDĚLSKÝ PŮDNÍ FOND A POZEMKY URČENÉ K PLNĚNÍ FUNKCE LESA.....	14
15.	VYHODNOCENÍ VEŘEJNÉHO PROJEDNÁNÍ NÁVRHU ZMĚNY Č. 5 ÚZEMNÍHO PLÁNU OBCE POPOVIČKY A POKYNŮ PRO NEPODSTATNOU ÚPRAVU NÁVRHU ZMĚNY Č. 5 ÚPO POPOVIČKY PŘED VYDÁNÍM.....	14

Přílohy: Vyhodnocení veřejného projednání Změny č. 5 územního plánu obce Popovičky
Pokyny pro nepodstatnou úpravu návrhu Změny č. 5 ÚPO Popovičky

2. SOULAD NÁVRHU ÚZEMNÍHO PLÁNU S POLITIKOU ÚZEMNÍHO ROZVOJE (PÚR ČR) A ÚZEMNĚ PLÁNOVACÍ DOKUMENTACÍ KRAJÍ (ZÚR SK)

2.1. POŽADAVKY VYPLÝVAJÍCÍ Z PÚR ČR

Z Politiky územního rozvoje České republiky (PUR ČR) po 1., 2., 3. a 5. Aktualizaci vyplývají pro územní plán Popoviček tyto požadavky:

- zohlednit dotčení řešeného území rozvojem oblastí OB1 – Metropolitní rozvojová oblast Praha

Území je ovlivněno rozvojem dynamikou při spolupůsobení vedlejších center. Jedná se o nejsilnější koncentraci obyvatelstva v ČR, jakož i soustředění kulturních a ekonomických aktivit, které mají z velké části i mezinárodní význam. Zřetelným rozvojem předpokladem je připojení na dálnice, rychlostní komunikace a tranzitní železniční koridory a efektivní propojení jednotlivých druhů dopravy včetně letecké.

Z republikových priorit vyplývají například pro ÚP Popovičky následující úkoly:

(14) Ve veřejném zájmu chránit a rozvíjet přírodní, civilizační a kulturní hodnoty území, včetně urbanistického, architektonického a archeologického dědictví. Zachovat ráz jedinečné urbanistické struktury území, struktury osídlení a jedinečné kulturní krajiny, které jsou výrazem identity území, jeho historie a tradice. Tato území mají značnou hodnotu, např. i jako turistické atrakce. Jejich ochrana by však neměla znemožňovat ekonomické využití nebo mu nadměrně bránit. V některých případech je nutná cílená ochrana míst zvláštního zájmu, v jiných případech je třeba chránit, respektive obnovit celé krajinné celky. Krajina je živým v čase proměnným celkem, který vyžaduje tvůrčí, avšak citlivý přístup k vyváženému všestrannému rozvoji tak, aby byly zachovány její stěžejní kulturní, přírodní a užitné hodnoty. Bránit upadání venkovské krajiny jako důsledku nedostatku lidských zásahů.

Ve veřejném zájmu je v ÚPO využít památkově chráněný Zámek Nebřenice jako centrum volnočasového areálu včetně všech budov a okolí. Hlavní částí je realizované golfové hřiště s obnovenou krajinnou zelení. Tím se zvýšila ekologická stabilita území a krajina je i vhodně ekonomicky využívána. V zájmu zachování golfového hřiště a zatravněných ploch je navrženo oplocení golfového hřiště mimo cesty, VKP a lesy, kde je ochrana proti divoké zvěři řešena jiným způsobem. Oplocení zároveň chrání provedené investice do území.

(16) Při stanovování způsobu využití území v územně plánovací dokumentaci dávat přednost komplexním řešením před uplatňováním jednostranných hledisek a požadavků, které ve svých důsledcích zhoršují stav i hodnoty území. Vhodná řešení územního rozvoje je zapotřebí hledat ve spolupráci s obyvateli území i s jeho uživateli a v souladu s určením a charakterem oblastí, os, ploch a koridorů vymezených v PÚR ČR.

ÚPO Popovičky stanovil komplexní řešení správního území včetně zahrnutí různých požadavků s cílem zvýšení hodnoty území oproti stávajícímu nepřilíš ekonomickému využití. Součástí řešení území je i golfové hřiště, pro které je nutné zabezpečit stálý provoz (nepřetržitý v sezóně). oplocením elektrickými ohradníky s podmínkou, že zůstane zachována ve vybraných místech průchodnost území pro lidi i pro zvěř (VKP, cesty, lesy).

(21) Vymezit a chránit ve spolupráci s dotčenými obcemi před zastavěním pozemky nezbytné pro vytvoření souvislých ploch veřejně přístupné zeleně (zelené pásy) v rozvojových oblastech a v rozvojových osách a ve specifických oblastech, na jejichž území je krajina negativně poznamenána lidskou činností; cílem je zachování souvislých pásů nezastavěného území v bezprostředním okolí velkých měst, způsobilých pro nenáročné

formy krátkodobé rekreace a dále pro vznik a rozvoj lesních porostů a zachování prostupnosti krajiny.

Dle ÚPO Popovičky byl zajištěn a proveden golfový areál včetně výsadby nových lesů jako zelený průchozí pás v krajině v rozvojové oblasti OB1. Pro jeho zachování a funkčnost je nutné jej chránit před negativními vlivy. V tomto případě je navrženo oplocení golfu elektrickými ohradníky proti černé zvěři.

(22) Vytvářet podmínky pro rozvoj a využití předpokladů území pro různé formy cestovního ruchu (např. cykloturistika, agroturistika, poznávací turistika), při zachování a rozvoji hodnot území. Podporovat propojení míst, atraktivních z hlediska cestovního ruchu, turistickými cestami, které umožňují celosezónní využití pro různé formy turistiky (např. pěší, cyklo, lyžařská, hipo).

ÚPO Popovičky vytvořil různé formy pro rozvoj turistického a cestovního ruchu (cyklostezky, hypostežky, sportovní plochy pro míčové hry a tenis, wellnes a fitness atp.). Součástí těchto aktivit je také golfové hřiště, které je orientováno i na zahraniční klientelu (využití Zámku Nebřenice pro golfový klub a hotel). Aby toto spektrum aktivit mohlo být zachováno, je nutné vše dostatečně udržovat v provozu ekonomicky vhodným způsobem. Proto je nutné předcházet zbytečným ztrátám např. u golfového hřiště jeho oplocením el. ohradníky.

Celkově je změna č. 5 ÚPO v souladu s platnou PÚR ČR.

2.2. POŽADAVKY VYPLÝVAJÍCÍCH ZE ZÚR STŘEDOČESKÉHO KRAJE

• Rozvojová oblast OB 1

(11) ZÚR dle úplného znění po 1. a 2. aktualizaci stanovují tyto zásady pro usměrňování územního rozvoje a rozhodování o změnách v území (vybrané body pro Popovičky):

- rozvoj ekonomických aktivit soustřeďovat do ploch s vazbou na železnici, silnice nadřazené sítě a na letiště, zejména na plochy brownfields;
- vytvářet podmínky pro rozvoj cestovního ruchu vč. kongresové turistiky s využitím potenciálu historických center a dalších významných kulturních památek;
- vytvářet podmínky pro rekreaci a to včetně potřeb obyvatel a návštěvníků hl. m. Prahy;
- chránit prostupnost krajiny, zejména zelené klíny, umožňující propojení s územím hl. m. Prahy a zelené prstence okolo měst;
- respektovat prvky přírodních, kulturních a civilizačních hodnot území;
- chránit ve zvýšené míře pozitivní znaky charakteristik krajinného rázu a dotvářet krajinu s cílem zvýšení její estetické hodnoty a ekologické stability před nekoordinovanou výstavbou;

V řešeném území byly uplatněny požadavky ZÚR SK vytvořením podmínek pro cestovní ruch včetně kongresové turistiky využitím Zámku Nebřenice a jeho hospodářských staveb pro hotel s kongresovým sálem a golfovým klubem. Pro kongresovou turistiku je nutné vždy mít atraktivní zázemí typu tenis, wellnes, cykloturistické trasy, rekreační jízda na koních a také golf. Zároveň byla nejen zachována a ochráněna veškerá zeleň, ale byla doplněna do souvislého území výsadbou nových lesů, menších biotopů různého typu, obnova vodních nádrží, zatravnění golfových hřišť, výsadba solitérní zeleně v krajině atp.

Pro udržení vybudovaných hodnot je nutná nejen údržba, ale i ochrana proti tzv. „škůdcům“, v tomto případě ochranou zatravněných ploch el. ohradníky, ale se zachováním průchodnosti území cestami a mimo plochy VKP a lesů, které nejsou oplocovány.

ZÚR SK vymezuje řešené území jako U – krajinu příměstskou s charakteristikou:

- a) polyfunkční charakter s výrazným zastoupením bydlení
- b) její části jsou dotčeny civilizačními jevy

ZÚR SK stanovuje tyto zásady pro plánování změn v krajině a rozhodování o nich:

- a) vytvářet kvalitní prostředí pro krátkodobou rekreaci obyvatel vlastního území i centra (center osídlení)
- b) změny využití území nesmí snižovat jeho rekreační potenciál a prostupnost pro nemotorovou dopravu

ÚPO Popovičky nesnížil ale naopak zvýšil rekreační potenciál a prostupnost krajiny (turistické a cyklistické stezky, hypostezky, tenis a golf). Zvláště plochy golfu svým zatravněním, doplněním lesů, výsadbou lokální zeleně a obnovením vodních nádrží přispěly spolu s různými cestami ke zvýšení atraktivity území. Změnou č. 5 ÚPO je navrženou pouze oplocení stávajícího golfu se zachováním prostupnosti cest a přírodních prvků bez oplocení např. lesy.

2.3. POŽADAVKY VYPLÝVAJÍCÍ ZE STRATEGIE REGIONÁLNÍHO ROZVOJE ČR

Ze strategie regionálního rozvoje ČR vyplývají speciální podmínky stanovené pro Metropolitní oblast hl.m. Prahy, z kterých jsou nejdůležitější pro obec Popovičky tato navrhovaná opatření:

- vytváření příznivých podmínek pro vznik a rozvoj inovativních malých a středních podniků, nabídka specializovaných podnikatelských služeb
- **podpora smíšených zón umožňujících kombinaci různých funkčních využití - bydlení, práce, rekreace apod**
- podpora konceptu místní ekonomiky (podpora místních lokálních firem)
- péče o veřejný prostor a veřejnou zeleň
- chytré hospodaření s energiemi (úspory energie v dopravě, energie z biomasy - komunální odpad, lokální obnovitelné zdroje energie)
- vybavenost území kvalitními službami v oblasti sociální péče a zdravotnictví, zajištění dostupnosti služeb
- **dobudování infrastruktury pro volnočasové kapacity (sport, rekreace, zájmová a spolková činnost)**

V souladu se Strategií regionálního rozvoje ČR a ÚPO Popovičky byl vybudován golf, stezky a další prostory pro rekreaci a sport. Protože se jedná o investované a realizované aktivity, je nutné také zajistit jejich další využívání a údržbu. Proto je také v souladu s tím navržen ochranný plot golfového hřiště za podmínek udržení průchodnosti.

2.4. POŽADAVKY VYPLÝVAJÍCÍ Z ÚAP SO ORP ŘÍČANY

ÚAP uvádějí vymezení oblasti se stejnými charakteristickými prvky, do které spadají Popovičky.

Z hlediska ochrany přírody a krajiny byl mimo upřesnění ÚSES a VKP řešen velmi nízký koeficient ekologické stability území. V rámci ÚAP byly řešeny jak drobnější prvky (izolační a ochranná zeleň, nové meze, obnova a údržba vodních nádrží), tak i plošně mnohem významnější celky jako výsadba nových lesů, dosadba doplňujících biotopů a zatravnění ploch golfového hřiště jako největší plošný prvek v řešeném území (související i s vodní a větrnou erozí půd). Golfové hřiště bylo realizováno, a aby nedošlo k nežádoucí zpětné změně, musí být eliminován negativní vliv přemnožené zvěře, která ničí travnaté plochy.

Změna č. 5 ÚPO v souladu s řešením podmínek z ÚAP navrhuje oplocení golfového hřiště el. ohradníky, v místech průchodů a VKP jsou navrženy jen pachové zábrany.

3. SOULAD S CÍLI A ÚKOLY ÚZEMNÍHO PLÁNOVÁNÍ, zejména s požadavky na ochranu architektonických a urbanistických hodnot území a požadavky na ochranu nezastavěného území

Územní plán je zpracován v souladu s cíli a úkoly územního plánování, jak je definuje § 18 a § 19 stavebního zákona.

- Změna č. 5 ÚPO Popovičky nemění předpoklady pro výstavbu a pro udržitelný rozvoj území, spočívající ve vyváženém vztahu podmínek pro příznivé životní prostředí, pro hospodářský rozvoj a pro soudržnost společenství obyvatel území.
- Při řešení územního plánu byly zohledněny jak veřejné, tak i soukromé zájmy na rozvoji území.
- Změna č. 5 ÚPO Popovičky nadále chrání a rozvíjí přírodní, kulturní a civilizační hodnoty území, včetně urbanistického, architektonického a archeologického dědictví. Ochrana jmenovaných hodnot je promítnuta zejména do podmínek pro využití ploch. Zastavitelné plochy byly vymezeny s ohledem na potenciál rozvoje území a míru využití zastavěného území.
- Ve Změně č. 5 ÚPO Popovičky se nemění koncepce rozvoje území, včetně urbanistické koncepce s ohledem na hodnoty a podmínky území. Lokality pro rozvoj výstavby jsou situovány v návaznosti na stávající zastavěné území, které logicky doplňují stávající zastavěné území obce. Rozvojové plochy se nemění.
- Stanovené urbanistické, architektonické a estetické požadavky na využití a prostorové uspořádání území a na jeho změny, zejména na umístění, uspořádání a řešení staveb s ohledem na stávající charakter a hodnoty území se Změnou č. 5 ÚPO nemění.
- Změnou č. 5 ÚPO se nemění podmínky pro využití nezastavěného území včetně podmínek pro využití pro účely rekreace, intenzifikaci a rozšíření ČOV, nových a rekonstruovaných trafostanic atp.
- ÚPO ani Změna č. 5 ÚPO nestanovují pořadí změn v území (etapizaci) vzhledem k rozsahu a funkci nových ploch i jejich připravenosti k zástavbě.
- Byly stanoveny podmínky pro ochranu území před negativními vlivy z hlediska ochrany přírody a krajiny. Pro ochranu golfového hřiště je Změnou č. 5 ÚPO stanovena možnost ohrazení el. ohradníky proti poškození vegetace černou zvěří při zachování průchodnosti území pro lidi i zvířata.

4. SOULAD S POŽADAVKY STAVEBNÍHO ZÁKONA A JEHO PROVÁDĚCÍCH PŘEDPISŮ

Změna č. 5 ÚPO Popovičky je zpracována v souladu s požadavky stavebního zákona a jeho prováděcích vyhlášek v míře, která odpovídá ustanovení § 188 odst. 3 stavebního zákona. Při projednávání a vydání návrhu územního plánu se postupuje podle platného stavebního zákona. Územní plán je tak svým účelem, obsahem, procesním průběhem pořízení a způsobem zpracování v souladu s výše uvedenými požadavky. Navrhovaná Změna č. 5

ÚPO je rovněž v souladu s ustanoveními § 3 a § 13 vyhlášky č. 500/2006 Sb., o územně analytických podkladech, územně plánovací dokumentaci a způsobu evidence územně plánovací činnosti, ve znění pozdějších předpisů a s přílohou č. 7 k této vyhlášce.

Změna č. 5 ÚPO včetně tohoto odůvodnění je zpracována v souladu s platným stavebním zákonem a jeho příslušnými prováděcími vyhláškami:

- byl zpracován projektantem – autorizovaným architektem, splňujícím požadavky stavebního zákona i zákona č. 360/1992 Sb., o výkonu povolání autorizovaných architektů a výkonu povolání autorizovaných inženýrů a techniků činných ve výstavbě, ve znění pozdějších předpisů;
- o pořízení územního plánu rozhodlo zastupitelstvo obce 7. září 2020;
- návrh zadání územního plánu byl projednán a schválen zastupitelstvem obce 4.1.2021 včetně způsobu pořízení zkráceným postupem dle § 55, odst. 1 stavebního zákona;

V souladu s vyhláškou č. 501/2006 Sb., ve znění pozdějších předpisů byly stanoveny plochy s rozdílným způsobem využití území. Podrobnější členění a grafické zpracování je provedeno dle systému MINIS, standardu digitálního zpracování územních plánů, přijatého Krajským úřadem Středočeského kraje.

Pro ochranu golfového hřiště je Změnou č. 5 ÚPO stanovena možnost ohrazení el. ohradníky proti poškození vegetace černou zvěří při zachování průchodnosti území pro lidi i zvířata. Elektrické ohradníky nejsou podle stavebního zákona oplocením už jen proto, že tvoří zábrany jen po částech obvodu golfu, v místech VKP, cest a ÚSES nebudou instalovány, zde budou osazeny jen jednotlivé pachové zábrany. Elektrické ohradníky netvoří ucelené oplocení pozemků, ani jejich výška neodpovídá běžnému plotu nebo oplocení.

5. SOULAD S POŽADAVKY ZVLÁŠTNÍCH PŘEDPISŮ A STANOVISKY DOTČENÝCH ORGÁNŮ podle zvláštních právních předpisů, popřípadě s výsledkem řešení rozporů

Změna č. 5 ÚP je zpracována v souladu s požadavky zvláštních právních předpisů dle zákonů uvedených v § 4 zákona 183/2006 Sb. v platném znění resp. uvedených v poznámce k tomuto paragrafu se zpřesněním dle stanovisek a požadavků DO určených k ochraně veřejných zájmů podle těchto zvláštních předpisů.

6. ZPRÁVA O VYHODNOCENÍ VLIVŮ NA UDRŽITELNÝ ROZVOJ ÚZEMÍ obsahující základní informace o výsledcích tohoto vyhodnocení včetně vyhodnocení vlivů na životní prostředí

Krajský úřad Středočeského kraje, odbor životního prostředí ve svém stanovisku č.j. SZ146304/2020/KUSK-Z ze dne 15.10.2020 k zadání Změny č. 5 ÚPO Popovičky vyloučil dle § 45i zákona č. 114/1992 Sb. významný vliv ÚP na evropsky významné lokality a ptačí oblasti soustavy Natura 2000, nepožaduje zpracování vyhodnocení vlivů Změny č. 5 ÚPO Popovičky na území Natura 2000. Zároveň podle § 10i odst. 3 zákona č. 100/2001 Sb. nepožaduje zpracování vyhodnocení vlivů Změny č. 5 ÚPO Popovičky na životní prostředí (SEA) dle stanoviska KUSK č.j. 145576/2020/KUSK, protože neshledal žádný vliv Změny č. 5 ÚPO na životní prostředí a veřejné zdraví.

V souladu s § 47, odst. 3 stavebního zákona a v souladu se stanovisky krajského úřadu vyhodnocení vlivů na udržitelný rozvoj nebylo zpracováno.

7. STANOVISKO KRAJSKÉHO ÚŘADU PODLE § 50, odst. 5 SZ

Vyhodnocení vlivů změny č. 5 ÚP na udržitelný rozvoj nebylo zpracováno. Stanovisko podle § 50, odst. 5 stavebního zákona nebylo vydáno – viz kap. 6.

8. SDĚLENÍ, JAK BYLO STANOVISKO DLE § 50, Odst. 5 SZ ZOHLEDNĚNO, s uvedením závažných důvodů, pokud některé požadavky nebo podmínky zohledněny nebyly

Stanovisko podle § 50, odst. 5 stavebního zákona nebylo vydáno. Vyhodnocení vlivů Změny č. 5 ÚPO Popovičky na udržitelný rozvoj není zpracováno – viz kap. 6.

9. KOMPLETNÍ ZDŮVODNĚNÍ PŘIJATÉHO ŘEŠENÍ VČETNĚ VYBRANÉ VARIANTY

9.1. ZASTAVĚNÉ A ZASTAVITELNÉ PLOCHY

Zastavěné území bylo vymezeno dle § 2 odst. 1 písm. d) stavebního zákona č. 183/2006 Sb. a přílohy č. 7 k vyhlášce č. 500/2006 Sb. o územně analytických podkladech, územně plánovací dokumentaci a způsobu evidence plánovací činnosti, vše ve znění pozdějších předpisů a s přesností dle platných katastrálních map.

Zastavitelné plochy byly navrženy vždy v návaznosti na stávající zastavěné plochy a ve členění ploch s rozdílným využitím dle § 4 až § 19 vyhlášky č. 501/2006 Sb. o obecných požadavcích na členění území. Pro podrobnější označení ploch dle rozdílného způsobu využití a grafické zpracování výkresové části byl použit systém MINIS (Hydrosoft Veleslavín), který byl převzat Středočeským krajem z důvodu sjednocení zpracování územních plánů v kraji.

Změnou č. 5 ÚPO se žádné z funkcí plochy nemění ani rozsahem ani využitím. Doplnuje se pouze v nezastavěném území a v Zóně 5 – Areál golfovo nově oplocení golfového hřiště. Pro ochranu vegetace proti poškození divokou zvěří může být areál golfovo oplocen elektrickým ohradníkem při zachování prostupnosti území a krajiny vhodným technickým řešením v místě navazující cestní síť (např. texaské brány jako roštové konstrukce apod.), ohradníky ani pevné brány nebudou umístěny v průchodech ÚSES nebo plochách VKP, kde budou řešeny volnými prostupy s pachovými zábranami proti černé zvěři. Ohradníky budou demontovatelné zařízení umožňující v případě potřeby průjezd např. lesnické techniky nebo záchranných složek IZS, doba trvání tohoto zařízení bude maximálně po dobu trvání golfového hřiště a podobu výskytu černé zvěře v území.

Dle odborného stanoviska Doc. Dr. Jana Farkače, CSc., jehož základem bylo pozorování v r. 2020 a 2021, je území s el. ohradníky dostatečně průchodné. EL ohradníky umožňují menší zvěři (liška, zajíc) podběhnout, vysoké zvěři (už od velikosti srnce) přeskočit. Naopak lze konstatovat, že el. ohradník je neprůchozí pro prase divoké, takže ohrazení el. ohradníky plní deklarovanou funkci.

9.2. KONCEPCE ROZVOJE ÚZEMÍ

Sídla Popovičky a Chomutovice jsou příkladem rozvojové příměstské zástavby, kde je nutné chránit stávající historickou zástavbu ve smyslu charakteru zástavby včetně veřejných prostor a návsí. Vývoj zde byl již před r. 2000 nastartován ke srůstání sídel umístěním zemědělského areálu mezi obě sídla podél komunikace III/00320. Vzhledem k vývoji obytné zástavby směřované vždy na návaznost zastavitelných na zastavěné území, ÚP z r. 2002 předpokládal tento vývoj a zároveň v rámci možností územní dokumentace z té doby bylo hlavní snahou udržet vývoj zástavby tak, aby se nerozrůstal nepřiměřeně do okolní krajiny.

Obě sídla Popovičky a Chomutovice jsou příkladem příměstských sídel hl. m. Prahy. Došlo k velkému rozvoji obytné zástavby bez potřebné veřejné infrastruktury. Vzhledem k rozvoji počtu obyvatel na 277,5 % a rozvoji zástavby na 232 % plochy původního stavu ÚP stanovuje nově rozvoj ploch občanské vybavenosti veřejného sektoru, komerční občanské vybavenosti, sportovních a rekreačních ploch a pouze minimální rozvoj dalších ploch nové obytné zástavby (do 1,0 ha) s potvrzením již vymezených ploch obytné zástavby. Spojení sídel je v ÚP přijato jednak podle historického vývoje, ale hlavně jako možnost zacelit roztržitou zástavbu v ucelené sídlo (sídla), které již nezasáhne do krajiny a ZPF negativně více než je nutné.

Sídlo Nebřenice je navrženo jako rozvojové sídlo příměstské zástavby v kombinaci obytné zástavby, občanské vybavenosti, využití chátrající památky zámku Nebřenice a na rozdíl od Popoviček a Chomutovic zasazené do poměrně atraktivního přírodního prostředí zvláště krajiny s lesy. Je navrženo jako „zelené město“ s potřebnou občanskou vybaveností, bez ploch výroby a zemědělských ploch výroby, ale s navazujícím volnočasovým areálem golfu a sportovních aktivit (tenisová škola, jezdecký klub, sportovní centrum u Zámku Nebřenice). Toto řešení potvrzuje řešení platné ze schváleného ÚPO z r. 2002 a schválené změny č. 4 ÚPO z r. 2012. Aby byl rozvoj příměstské obytné zóny plnohodnotný z hlediska rekreace a sportu, jsou v části Nebřenic doplněny plochy OS 55 pro rekreační a sportovní jezdectví a plochy OS 57 pro míčové hřiště a tenis.

Všechna sídla v ÚP jsou navržena jako polyfunkční ve smyslu naplnění potřeb obyvatel nejen bydlení, ale i občanské vybavenosti, sportovních ploch, možnosti rekreace, sociálních vazeb atp. Velký důraz je kladen na rozvoj veřejných prostor a prostranství, které jsou v ÚP v každém sídle definovány pro umožnění vzniku sociální soudržnosti mezi obyvateli.

Zásadním směrem řešení ÚP je zachování všech hodnotných prvků přírody a krajiny, aby nedošlo ke zhoršení stavu území, ale naopak ke zlepšení. Je upraven systém VKP, ÚSES a jsou podpořeny všechny prvky vodních ploch a toků. Jsou doplněny plochy nezastavitelných smíšených ploch přírodních, doplněn je seznam významných stromů a stromořadí. Oproti původní dokumentaci jsou také nově navrženy protierozní opatření v území jako meze, rozšíření ploch zeleně v krajině ve formě definování přírodních ploch, způsob hospodaření na erozních plochách včetně návrhu na trvalé zatravnění určitých ploch.

Změnou č. 5 ÚPO zůstává tato koncepce zachována, nemění se.

9.3. URBANISTICKÁ KONCEPCE

Stávající historická zástavba zůstává v ÚP plně zachována a je upřesněno její zachování (rozvoj) limity využití stávajících ploch.

Nová zástavba obytná je řešena hlavně na západní straně Chomutovického potoka ve formě RD jako doplnění ploch mezi stávající obytnou zástavbou. Je proložena veřejnými prostranstvími s veřejnou zelení a sportovní plochou. Jako příměstské obytné území je oprostěno od výrobní a komerční zástavby ve smyslu zachování klidového bydlení městského a příměstského typu včetně ploch bydlení venkovského. Nejsou navrženy žádné nové plochy pro bydlení (mimo severní plochy Bi 51), pouze je upřesněno jejich členění a základní komunikační systém v návaznosti na stávající zástavbu.

Východní část těchto sídel je již zaplněna obytnou smíšenou a městskou zástavbou a komerčními plochami s navrženou intenzifikací (výrobní plochy smíšené, drobná a řemeslnická výroba, zachování zemědělské výroby).

Druhé sídlo na řešeném území jsou Nebřenice. Vzhledem k neprůchodné trase III/00320 je navrženo přeložení této komunikace, které umožní rozvoj obytné zástavby. Zástavba navazující na stávající osadu Nebřenice je navržena jako nové příměstské sídlo typu „zelený satelit“, kde v centru jsou umístěny polyfunkční obytné domy, viladomy a řadová zástavba s novým chybějícím centrem (návsí) – veřejných prostorem. Směrem od centra je zástavba navržena v různých formách RD soustředěné, na okraji zastavěného území s jasnou preferencí soliterních RD a zelení pro začlenění do krajiny. Mimo přírodních ploch golfu je doplněna rekreačními a sportovními plochami pro jezdecký areál, tenis a míčové hry.

Součástí koncepce území je spojení s krajinou plochou golfových hřišť. Nejenže se tím zlepší ekologická stabilita území, ale hlavně se vytvoří podmínky pro zlepšení životního prostředí a využití zámku Nebřenice jako hotelu, golfového klubu a sportovního centra s doplněním volnočasových aktivit ve formě wellness a fitcentra s dalšími hřišti. Bez nové náplně návazné na sportovní a rekreační využití území nelze očekávat zhodnocení zámku Nebřenice, došlo by k dalšímu chátrání staveb. Západně od zámku je navržena soliterní zástavba RD v určitých klastrech – skupinách. Zástavba není jednodílná, je přerušena přírodními plochami a plochami golfu, které umožňují průchodnost území. Řešení zástavby do menších ploch se zelení navazuje na původní systém zástavby v krajině – malá sídla obklopená zelení.

Záměr příměstského sídla Nebřenice včetně řešení zástavby, krajiny, dopravy, ploch golfu byl v r. 2012 přijat a schválen dle dokumentace SEA.

Změnou č. 5 ÚPO zůstává tato koncepce plně zachována beze změn. Ohrazení golfového hřiště nemá žádný vliv na funkční, urbanistické nebo architektonické řešení sídel.

9.4. TECHNICKÁ A DOPRAVNÍ INFRASTRUKTURA, OBČANSKÁ VYBAVENOST VČETNĚ VEŘEJNÝCH PROSTRANSTVÍ

Technická a dopravní infrastruktura se Změnou č. 5 ÚPO nemění, navržený systém dle Změny č. 4 ÚPO platí v celém rozsahu včetně kapacit. Občanská vybavenost i veřejná prostranství byly upřesněny Změnou č. 4 ÚPO a nemění se funkcí, umístěním ani rozsahem.

9.5. KONCEPCE USPOŘÁDÁNÍ KRAJINY

Změnou č. 5 ÚPO v žádné funkční části, lokalitě nebo prvcích VKP a ÚSES nedochází k žádným změnám včetně ploch dobývání nerostů. Zůstává stejné beze změn také řešení vodního režimu v krajině, protierozních opatření a opatření proti povodním a živelným pohromám dle schválené Změny č. 4 ÚPO a dokumentace SEA (pro zástavbu a golf v řešeném území schválená KÚSK 2011).

Změna č. 5 ÚPO se týká pouze možnosti ohrazení ploch golfového hřiště elektrickými ohradníky jako ochrany proti poškození divokou zvěří za podmínky, že průchodnost cest zůstane zachována jiným opatřením (např. texaské brány jako roštová konstrukce). Prostupnost území pro živočichy bude zachována vynecháním tohoto oplocení v místech prvků VKP a průchodech ÚSES, kde bude nahrazena zábrana pouze lokálním umístěním prvků s pachovými zábranami proti černé zvěři.

Je nutné konstatovat, že toto ochranné opatření se týká pouze černé zvěře a nijak neomezuje průchodnost území pro obyvatele a návštěvníky. Zároveň umožňuje všem ostatním živočichům průchod územím. Je možné to zhodnotit i tak, že převažující veřejný zájem je celkově respektován za určité podmínky, která omezuje minimum účastníků a zároveň je životně neomezuje – viz také kap. 9.1.

Zpracováním dokumentace SEA a jejím schválením byly záměry provedení golfového hřiště podmíněny výsadbou nových lesních porostů, výsadbou nových biotopů a krajinné zeleně, obnovou vodních nádrží a koryt potoků včetně nivní zeleně, respektováním všech prvků SEA a ÚSES. Vzhledem k zemědělsky velmi silnému využití krajiny došlo nyní zatravněním, výsadbou zeleně a dalšími výše jmenovanými opatřeními k zásadnímu zvýšení koeficientu ekologické stability z hlediska odborného hodnocení, a zároveň ke zvýšení úrovně krajinného rázu, který je důležitým prvkem pro obyvatelnost, atraktivitu, udržitelnost přírody a její obnovy pro všechny stávající i nové obyvatele. Je to jeden z hlavních důvodů zpracování územní dokumentace a podmínek schválení dokumentace SEA.

Navrhované opatření ohrazení el. ohradníky do výše 1,2 m po 10 m není žádným výrazným prvkem v krajině, který by měnil charakter nebo vzhled území nebo který by tvořil nevhodný hmotný prvek v krajině nebo neprůhlednou bariéru. Z hlediska estetiky a charakteru krajiny má naprosto minimální vliv, je vnímatelný na úrovni 10 – 20 m příchozího návštěvníka.

Golfové hřiště, výsadba zeleně, obnova vodních nádrží a toků, výsadba nových lesů (2x tolik než bylo vykáceno) byla schválena v rámci Změny č. 4 ÚPO a je realizována a užívána v souladu se všemi vydanými povoleními. To jasně znamená, že nic nebylo provedeno v rozporu se zájmy ochrany přírody a krajiny.

Změna č. 5 ÚPO má zajistit provedené zatravnění golfového hřiště, čili ochránit změnu v krajině, která byla realizována podle rozhodnutí státních a dotčených orgánů. V území došlo k určité změně poměrů (přemnožení černé zvěře) oproti schválené územní dokumentaci a je proto nutné provést změnu ÚPO jako v jiných případech změn v řešeném území ÚP jiných obcí.

Územní plán má dle § 18, odst. 2 SZ zajistit předpoklady pro udržitelný rozvoj území soustavným a komplexním řešením účelného využití a prostorového uspořádání území s cílem dosažení obecně prospěšného souladu veřejných a soukromých zájmů na rozvoji území. Za tím účelem sleduje společenský a hospodářský potenciál rozvoje. Zároveň má územní plánování ve veřejném zájmu chránit přírodní, kulturní a civilizační hodnoty území (dle § 18, odst. 5 stavebního zákona).

Jestliže dle platného ÚP a další schválené dokumentace bylo realizováno golfové hřiště se zatravněním a výsadbou zeleně i lesů, je nutné tuto novou hodnotu v krajině a přírodě chránit jak z hlediska zvýšené hodnoty území tak i z hlediska zájmů ekonomických. Není možné nechat ničit soukromé pozemky se zvýšenou ekologickou hodnotou, kde byly provedeny investice v souladu se stanovisky dotčených orgánů a schválené dokumentace.

Dle odst. 4, § 18 stavebního zákona územní plánování má chránit a rozvíjet ve veřejném zájmu přírodní, kulturní a civilizační hodnoty území. To je v podstatě účel Změny č. 5 ÚPO, která chrání vybudovanou přírodní a civilizační hodnotu oplocením el. ohradníky za podmínek určených OŽP (průchodnost území, VKP a lesní pozemky bez oplocení aj.)

Přesné, detailní a konstrukční řešení je nad rámec územního plánu a měřítko jeho grafického zpracování. Elektrické ohradníky nejsou dle stavebního zákona oplocení, proto není nutné pro jeho provedení územní, stavební řízení nebo ohlášení.

Vynětí plochy ze ZPF bylo v celém rozsahu na řešeném území povoleno rozhodnutím MŽP ze dne 27.5.2016 pod č.j. 23092/ENV/16. Odnětí pozemků PÚPFL bylo schváleno Městským úřadem v Říčanech 28.12.2015 (č.j. 66674/2015-MURI/OŽP-00081) a 12.5.2016 (č.j. 26414/2016-MURI/OŽP-00081).

9.6. OCHRANA HODNOT ÚZEMÍ

Změna č. 5 ÚPO – oplocení golfového hřiště nezasaje do ochrany historických hodnot (památkově chráněné objekty a lokality, archeologické památky, urbanistické hodnoty sídla).

Změna č. 5 ÚPO nemá vliv na ochranu životního prostředí (hluk, prach, hygiena životního prostředí, ochrana civilizačních hodnot, čistota vod atp.). Zároveň nemá žádný vliv na stanovené podmínky civilní ochrany, obrany státu a požární ochrany.

OSTATNÍ LIMITY VYUŽITÍ ÚZEMÍ

Změnou č. 5 ÚPO zůstávají všechny limity nedotčeny.

Ochranné pásmo silnic II. a III. třídy – 15 m od osy krajního pruhu na obě strany

Ochranné pásmo navržených elektrických vedení

- vrchní vedení 22 kV - 7 m na každou stranu od krajního vodiče
- 10 m pro vedení realizovaná před r. 1995
- trafostanice - dle typu min. 2 m (kompaktní max. 20 m)
- 30 m pro realizované před r. 1995
- kabely VN 22 kV - 1 m na obě strany

Ochranné pásmo dálkových telekomunikačních kabelů

- 2 m od osy na obě strany
- u kabelů v ochranné VÚSS (DK) se stanoví individuálně

Ochranné pásmo ČOV – minimálně 20 m, bude určeno vodohospodářským orgánem a správním řízením dle typu technologie

Ochranné pásmo kanalizačního sběrače – 2 m od osy na obě strany

Ochranné pásmo vodojemu – navrženo 20 m, bude určeno vodohospodářským orgánem a správním řízením

Ochranné pásmo výtlačného řadu pitné vody – 2 m od osy na obě strany

Ochranné pásmo automatické tlakové stanice ATS – 20 m od objektu na všechny strany

Ochranné pásmo plynovodu VTL do DN 100 – 4 m od osy na obě strany

Ochranné pásmo plynovodu STL – 4 m od osy na obě strany mimo obec, 1 m v obci

Hranice chráněného ložiskového území stavebního kamene č. 028100 k.ú. Chomutovice

Zátopové území na Chomutovickém potoce – není stanoveno

Chráněné ložiskové území stavebního kamene registrované ČBÚ pod č. B3028106 s dobývacím prostorem č. 700402

Ochranné pásmo přivaděče Želivka

Na katastrální území Popovičky a Chomutovice (včetně sídla Nebřenice) zasahuje druhé ochranné pásmo stanovené podél štolového přivaděče Želivka. Ochranné pásmo stanovil OÚ Benešov, referát životního prostředí, jako příslušný vodohospodářský orgán. Ochrana štolového přivaděče vyplývá z § 40, odst. 3, zákona č. 138/1973 Sb., o vodách a z § 3, Vyhlášky č. 144/1978 Sb., o veřejných vodovodech a kanalizacích.

Limity ochrany přírody a krajiny

Lesy (VKP ze zákona) – ochranné pásmo lesa 50 m

Vodní plochy a toky (VKP ze zákona) – manipulační pruh volný 6 m od břehové čáry

VKP navržené a registrované

Lokální biokoridory a biocentra včetně ostatních prvků ÚSES

10. VYHODNOCENÍ POTŘEBY ZASTAVITELNÝCH PLOCH

Změnou č. 5 ÚPO nevzniká žádná změna zastavěného ani zastavitelného území, zůstává v platnosti stávající územní dokumentace.

11. VYHODNOCENÍ KOORDINACE VYUŽÍVÁNÍ ÚZEMÍ Z HLEDISKA ŠIRŠÍCH ÚZEMNÍCH VZTAHŮ

Z hlediska širších územních vztahů nevznikají žádné nové skutečnosti, Změna č. 5. ÚPO řeší pouze technický detail uvnitř správního území obce a nejsou jí vyvolány žádné nároky na okolní území.

12. VYHODNOCENÍ SPLNĚNÍ POŽADAVKŮ ZADÁNÍ, POPŘÍPADĚ VYHODNOCENÍ SOULADU

Změnou č. 5 ÚPO splňuje zadání, tj. požadavek na umístění ochrany golfového hřiště formou oplocení z el. ohradníků, sloužícího pro ochranu vegetace proti poškození divokou zvěří, zejm. divokými prasaty. Je zároveň zachována prostupnost území formou vhodných technických řešení.

13. VÝČET ZÁLEŽITOSTÍ NADMÍSTNÍHO VÝZNAMU, KTERÉ NEJSOU ŘEŠENÍ V ZÁSADÁCH ÚZEMNÍHO ROZVOJE (§ 43, odst. 1 SZ) S ODŮVODNĚNÍM POTŘEBY JEJICH VYMEZENÍ

Změna č. 5 ÚPO neobsahuje záměry a jevy nadmístního významu, neřešené v ZÚR, které by bylo potřeba v ÚP vymežit.

14. VYHODNOCENÍ PŘEDPOKLÁDANÝCH DŮSLEDKŮ NAVRHOVANÉHO ŘEŠENÍ NA ZEMĚDĚLSKÝ PŮDNÍ FOND A POZEMKY URČENÉ K PLNĚNÍ FUNKCE LESA



Změna č. 7 ÚPO neobsahuje žádné zábory zemědělského půdního fondu ani požadavky na vynětí z PÚPFL.

15. VYHODNOCENÍ VEŘEJNÉHO PROJEDNÁNÍ NÁVRHU ZMĚNY Č. 5 ÚZEMNÍHO PLÁNU OBCE POPOVIČKY A POKYNŮ PRO NEPODSTATNOU ÚPRAVU NÁVRHU ZMĚNY Č. 5 ÚPO POPOVIČKY PŘED VYDÁNÍM

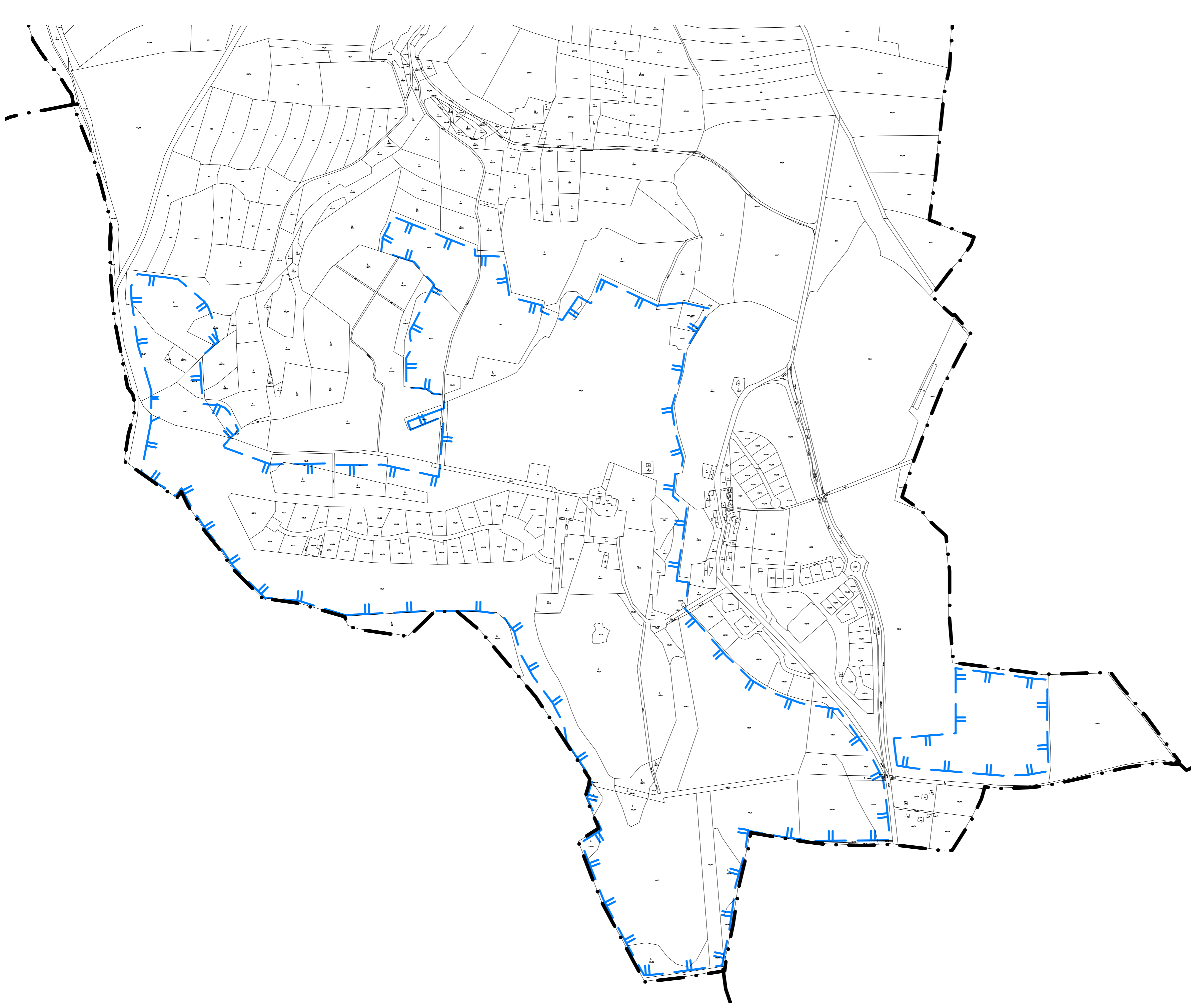
Textová část Změny č.5 ÚPO byla doplněna o dohodnuté řešení oplocení golfu dle Dohody s orgánem ochrany přírody a krajiny – Městským úřadem Říčany, odborem životního prostředí. Textová část byla doplněna v části 2, Zóna 5, oddíl 5/5 Golfové hřiště o možnost oplocení golfu, podmínky provedení tohoto golfového hřiště a regulativy přesného technického provedení. Stejně tak byl doplněn Srovnávací text Změny č. 5 ÚPO Popovičky v části 2 Závazné regulativy, Zóna 5, oddíl 5/5 Golfové hřiště.



LEGENDA

-  Hranice katastrálního území
-  Katastr
-  Hranice maximálního rozsahu oplocení golfového hřiště

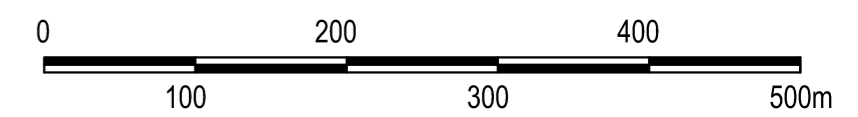
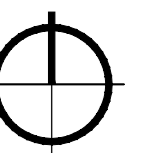

Změna č.5 ÚPO Popovičky

OBJEDNATEL: OBEC POPOVIČKY, ORP Říčany, Středočeský kraj

POŘIZOVATEL: OBECNÍ ÚŘAD POPOVIČKY, IČ 00640151
oprávněná úřední osoba: Ing. Jaroslav Richter

VÝKONNÝ POŘIZOVATEL: PRISVICH s.r.o., IČ 27101053
kvalifikovaná osoba: Ing. Ladislav Vich

PROJEKTANT:  C.H.S. Praha s.r.o., IČ 44850964
vedoucí projektant: Ing.arch. Jaroslav Sixta
autorizovaný architekt ČKA č.0876

VÝKRES: SCHÉMA OPLOCENÍ GOLFU ČÍSLO VÝKRESU: P1

Č. ZAKÁZKY: 2020-067	DATUM: 04/2021	MĚŘÍTKO: 1: 5000	Č.PARÉ
-------------------------	-------------------	---------------------	--------

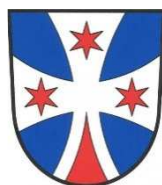

ÚZEMNÍ PLÁN OBCE POPOVIČKY

ZMĚNA Č. 5

Závazná část územního plánu obce Popovičky po změně č.5 ÚPO

Obecně závazná vyhláška obce Popovičky č 1/2002 o vyhlášení územního plánu obce Popovičky, ve znění změn č. 1 až 5,
s vyznačením změn provedených změnou č.5 ÚPO Popovičky.

Návrh upravený pro vydání
12/2021

ÚZEMNÍ PLÁN OBCE POPOVIČKY

ZÁVAZNÁ ČÁST

zahrnující stav ÚP obce z 11.6.2002 po změnách č.

Změna č. 1 ÚPO z 10.1.2006

Změna č. 2 ÚPO z 20.12.2006

Změna č. 3 ÚPO z 5.9.2008

Změna č. 4 ÚPO z 20.12.2012

Změna č. 5 ÚPO z 2021

OBSAH ZÁVAZNÉ ČÁSTI:

(Pozn.: obsah vychází z vyhlášky č. 1/2002 o vydání závazné části ÚPO)

1. Část první – ÚVODNÍ USTANOVENÍ	3
Článek 1 : Účel vyhlášky	3
Článek 2 : Rozsah platnosti	3
Článek 3 : Závazné části	3
Článek 4 : Vymezení pojmů	4
2. Část druhá – ZÁVAZNÉ REGULATIVY	5
Článek 5 : Koncepce rozvoje	5
Článek 6 : Členění území	6
Článek 7 : Zásady funkční a prostorové regulace	7
Zóna 1 – Popovičky	7
Zóna 2 – Chomutovice	10
Zóna 3 – Spojovací	13
Zóna 4 – Nebřenice	14
Zóna 5 – Areál golfu	18
Zóna 6 – Území luk a lesů	23
Zóna 7 – Údolí Chomutovického potoka – Chomutovice	24
Zóna 8 – Údolí Chomutovického potoka – Popovičky	25
Zóna 9 – Lom	25
Zóna 10 – Zemědělská výroba – východ	25
Zóna 11 – Zemědělská výroba – západ	25
Zóna 12 – Zóna dopravy a veřejná prostranství	26
3. Část třetí – ROZVOJ ÚZEMÍ	27
Článek 8 : Rozvoj obytné zástavby	27
Článek 9 : Výroba a skladování	28
Článek 10 : Rozvoj rekreace a sportu	28
Článek 11 : Uspořádání a limity technického a občanského vybavení	29
Článek 12 : Ochrana památek, přírody a krajiny (ÚSES)	36
Článek 13 : Limity využití území	42
4. Část čtvrtá – PLOCHY PRO VEŘEJNĚ PROSPĚŠNÉ STAVBY	42
Článek 14 : Veřejně prospěšné stavby	43

5. <u>Část pátá – ZÁVĚREČNÁ USTANOVENÍ</u>	46
Článek 15 : Uložení dokumentace	46
Článek 16 : Plochy, ve kterých je nutné prověření změn jejich využití územní studií nebo regulačním plánem	46
Článek 17 : Účinnost vyhlášky	47

ČÁST PRVNÍ ÚVODNÍ USTANOVENÍ

Článek 1 Účel vyhlášky

- 1) Vyhláška vymezuje pro území obce Popovičky závazné části územního plánu obce Popovičky v kraji Středočeském, okres Praha - východ, který byl schválen zastupitelstvem obce dne 11.6.2002.
Ostatní části územního plánu jsou směrné.
- 2) Vyhláška stanoví funkční a prostorové uspořádání území a podmínky jeho zastavitelnosti, vymezuje místní systém ekologické stability a plochy pro veřejně prospěšné stavby.
- 3) Užívání staveb, které před schválením územního plánu existovaly v souladu s platnými obecně závaznými předpisy, a objektů, pro jejichž stavbu bylo před schválením územního plánu vydáno územní rozhodnutí nebo stavební povolení, lze zachovat, pokud stavba nebo provozní činnosti nenarušují zákon nebo jiný obecně platný předpis.

Článek 2 Rozsah platnosti

- 1) Vyhláška platí pro správní území obce Popovičky, tj. katastrální území Popovičky a Chomutovice u Dobřejovic.
- 2) Aktualizace platnosti závazné části schváleného územního plánu bude provedena vždy jednou za čtyři roky. Tato vyhláška může být zrušena nebo změněna pouze novou vyhláškou k případným změnám územně plánovací dokumentace nebo vyhláškou k nově schválenému územnímu plánu obce Popovičky.
Tato vyhláška může být změněna opatřením obecné povahy dle zák. č. 183/2006 Sb. o územním plánování a stavebním řádu (stavební zákon) ve znění pozdějších předpisů.
- 3) Nedílnou součástí závazné části územního plánu jsou regulativy a limity obsažené v platných zákonech a předpisech, které jsou zveřejněny ve sbírce zákonů a prováděcích nařízeních centrálních orgánů a které nesmí obecní zastupitelstvo měnit.
- 4) Vyhláška je závazná pro všechny orgány, právnické a fyzické osoby při rozhodování a při činnostech vyvolávajících změny ve funkčním a prostorovém uspořádání území, v provádění staveb nebo jejich změn, při údržbě, užívání a odstraňování staveb.

Článek 3 Závazné části

Závaznými částmi územního plánu obce Popovičky jsou:

- celková urbanistická koncepce a regulativy prostorového uspořádání
- funkční využití území,
- územní systém ekologické stability,
- koncepce dopravy,
- veřejně prospěšné stavby a plochy pro ně,

- doplňuje se odstavec: Platnými částmi územního plánu obce Popovičky jsou také pro jižní část k.ú. Chomutovice u Dobřejovic v oblasti změny č. 4:
 - vymezení území změny č. 4, uvedené ve výkresu Z 4/2 – Hlavní výkres
 - funkční využití území uvedené v grafické části č. Z 4/2 – Hlavní výkres
 - územní systém ekologické stability včetně VKP, uvedený ve výkresu Z 4/2 – Hlavní výkres
 - veřejně prospěšné stavby a plochy upravené změnou č. 4
 - základní členění území upravené změnou č. 4

Článek 4

Vymezení pojmů

- 1) Z hlediska funkčního využití je na území obce Popovičky rozlišeno území zastavitelné a nezastavitelné s podmínkami:

1.1. Území zastavitelné tvoří:

- a/1 plochy obytné smíšené
- a/2 plochy obytné čisté
- a/3 plochy obytné a komerční
- b) plochy památkově chráněné
- c) plochy občanského vybavení
- d) plochy individuální a hromadné rekreace
- e) plochy nerušící výroby a služeb
- f) plochy pro rekreaci a sport
- g) hřbitov
- h) plochy veřejné zeleně
- i) plochy technického vybavení

1.2. Území nezastavitelné tvoří:

- j) souvislé lesní plochy
- k) neobsazeno
- l) vodní plochy a toky
- m) zahrady a sady
- n) louky a pole
- o) vysoká zeleň nelesní
- p) maloplošná a liniová zeleň
- q) zvláštní území pro rekreaci a sport (golf, hypolouka)
- r) aleje a solitery
- s) rekultivace

1.3. Liniové prvky:

- t) komunikace III. třídy
- u) komunikace místní obslužné
- v) komunikace nezpevněné
- w) pěší komunikace
- x) cyklotrasy

- 2) Pro změny č. 4 ÚPO je stanoveno využití takto:

- Hlavní využití
- Přípustné využití
- Nepřípustné využití
- Pravidla pro uspořádání území (regulativy)

ČÁST DRUHÁ ZÁVAZNÉ REGULATIVY

Článek 5 Koncepte rozvoje

V grafické části je koncepce vyjádřena ve výkresu č. Z 4/2 Hlavní výkres.

- 1) Popovičky a Chomutovice budou rozvíjeny jako souvislý urbanizovaný celek.
- 2) Nebřenice budou rozvíjeny jako samostatný celek v částečně urbanizovaném - zastavěném území.
- 3) Koncepce urbanistického řešení Nebřenic a jižní části katastru se mění a upravuje dle přeložky komunikace III/00328 a nových nároků na zástavbu příměstského regionu hl. m. Prahy. Nově zastavitelné plochy budou navazovat na stávající zástavbu. Zástavba se dělí na obytnou a komerční plochu centra a nové smíšené obytné plochy. U obou je navrženo využití pro občanskou zástavbu a využití objektů ve formě obchodů, služeb, servisů, administrativy, ale i pro školství, zdravotnictví, kulturu, sociální péči a samosprávu. Pro lepší využití ploch a z hlediska nároků na kvantitu zástavby je zástavba v centru navržena vícepodlažní.

Plochy pro pobytové stavby hromadné rekreace jsou nahrazeny plochami čistě obytnými s rodinnými domy a částečně zrušeny.

Golfové hřiště se upravuje dle požadavků na mezinárodní golfové hřiště bez zásadních zásahů do krajiny a přírody, kde je systém ÚSES a VKP aktualizován dle vyhodnocení z r. 2010. Všechny přírodní prvky jsou respektovány, pokud dojde k zásahu do plochy lesů bude taková plocha nahrazena novou výsadbou lesních ploch, které se opět stanou významnými krajinnými prvky.

Novým prvkem se stávají v krajině opatření pro zvýšení retenčních schopností území tj. obnovené o rozšířené stávající rybníky a nové retenční nádrže.

V oblasti Nebřenic tj. změny č. 4 ÚPO je navržena částečně nová technická infrastruktura. Úpravy se týkají telekomunikačních rozvodů, splaškové kanalizace a komunikací včetně přeložky komunikace III/00320. Nová koncepce je určena pro zásobování zemním plynem, el. energií a pitnou vodou. Novým prvkem inženýrských sítí je částečná dešťová kanalizace, která je součástí systému retence dešťových vod.

- 4) Ve změně č. 4 je upravena etapizace výstavby lokalit, aby nedocházelo k nevhodnému roztříštěnému budování části lokalit nebo jednotlivých objektů. Součástí každé etapy jsou všechny komunikace, inženýrské sítě, úpravy ploch zeleně a veřejného prostranství.
 - Každá následující etapa může být započata až po dokončení využití minimálně 60 % veškeré plochy předchozí etapy.
 - Výjimku z tohoto pravidla tvoří golfové hřiště včetně retenčních nádrží a dolesňování ploch. Vše bude zahájeno s 1. etapou, ale vzhledem k náročnosti a složitosti úprav není stanoveno ukončení vůči zahájení dalších etap.
 - Žádná z etap **nesmí být zahájena**, pokud není zabezpečen do území přívod pitné vody a kanalizace.
 - Žádná z etap nesmí být dána do užívání, pokud nebude v provozu potřebná kapacita ČOV.

- Meliorované plochy (viz výkr. č. Z 4/5) musí být v dokumentaci pro územní řízení ploch a staveb řešeny tak, aby byla zachována jejich funkčnost příp. vyloučen jejich negativní vliv na okolí.

Článek 6 Členění území

V grafické části je koncepce vyjádřena ve výkresu č. Z 4/2 Hlavní výkres.

Seznam zón a lokalit:

1. POPOVIČKY

lokality	1/1	Stávající zastavěné území Popoviček
	1/2	Západní strana Popoviček
	1/3	Za stodolou
	1/4	U mlýna

2. CHOMUTOVICE

lokality	2/1	Stávající zastavěné území Chomutovic
	2/2	Jižní strana Chomutovic
	2/3	Západní strana Chomutovic
	2/4	Petrovy vrchy
	2/5	U skladu

3. ZÓNA SPOJOVACÍ - NA STÁDLECH

lokality	3/1	Území sportu a rekreace
	3/2	Území pro občanskou vybavenost
	3/3	Území obytné smíšené

4. NEBŘENICE

lokality	4/1	Stávající zastavěné území Nebřenic
	4/2a, 4/2b	Plochy smíšené obytné „Nebřenice – střed“
	4/2c, 4/2d	Plochy smíšené obytné „Nebřenice – jih“
	4/3a, 4/3b	Plochy obytné a komerční „Nové centrum“
	4/4	Plochy obytné smíšené „Nebřenice sever“
	4/5	Obytná zástavba Na Radimovce“

5. AREÁL GOLFU

lokality	5/1	Zámek Nebřenice
	5/2a	Plocha pro rekreaci a sport – Wellnes centrum
	5/2b	Plocha vybavení golfu – občerstvení
	5/2c	Plocha technického vybavení golfu
	5/2d	Plocha pro rekreaci a sport – golfová škola
	5/3	Plochy obytné čisté „Na Petrových vrchách“
	5/5	Golfové hřiště

6. ÚZEMÍ LESŮ A LUK - NEBŘENICE

7. ÚDOLÍ CHOMUTOVICKÉHO POTOKA - CHOMUTOVICE

8. ÚDOLÍ CHOMUTOVICKÉHO POTOKA - POPOVIČKY

9. LOM

10. ZEMĚDĚLSKÁ ZÓNA - VÝCHOD

11. ZEMĚDĚLSKÁ ZÓNA - ZÁPAD

12. ZÓNA DOPRAVY

Značení funkčních ploch, lokalit a úprav je v návrhu regulativů vždy uváděno v systému:
- číslo zóny / číslo plochy - lokality

Článek 7 **Zásady funkční a prostorové regulace** (v grafické části výkres)

ZÓNA 1 - POPOVIČKY

19,65 ha

Zóna zahrnuje zastavěné i zastavitelné území obce Popovičky, vzhledem k odlišnému funkčnímu využití jsou navrženy regulativy podle lokalit.

1/1 Stávající zastavěné území Popoviček území obytné

12,00 ha

Dominantní:

- trvalé bydlení
- obecní vybavenost
- ochrana kulturní památky - kostel sv. Bartoloměje

Přípustné:

- drobná podnikatelská činnost v rozsahu 1 RD
- komerční vybavenost (obchody, služby, veřejné stravování)
- objekty pro školství a kulturu
- vedení tras inženýrských sítí
- zeleň liniová a maloplošná
- parkoviště osobních automobilů

Výjimečně přípustné:

- malé provozovny nerušících řemeslnických dílen a služeb
- technické objekty na inženýrských sítích

Regulativy pro stávající zástavbu:

- plně respektovat stávající kulturní památku - kostel sv. Bartoloměje včetně hřbitova a ohradní zdi
- zachovat zahradu a stavbu MŠ (nyní sklad) pro zpětné původní využití (nepovolovat žádnou novou zástavbu, přístavby, zpevněné plochy)
- pro obytnou zástavbu platí:
 - nepovolovat zahušťování zástavby (dostavby a přístavby)
 - nepovolovat zvyšování hladiny zástavby zvyšováním podlažnosti objektů
 - zachovat stávající tvary objektů, střech i odpovídající materiálové řešení
 - nepovolovat další dělení parcel a novostavby
- v celém území zachovat veškerou vysokou a střední zeleň, doplnit ji další výsadbou dle odborně zpracovaného projektu
- nepovolovat chov drobného zvířectva
- vymístit stávající rekreační chov koní a jezdecký oddíl, vymístitěné stavby a plochy statku využít pro nové centrum občanské vybavenosti, rekonstrukce a případná dostavba nesmí zvyšovat hladinu dostavby, celkově pro ni platí stejné regulativy jako pro obytnou zástavbu

Regulativy pro novou zástavbu občanské vybavenosti:

- součástí každé stavby musí být potřebné plochy pro parkování vozidel zaměstnanců, firem a návštěvníků nebo sdružit tyto plochy na jednom místě s odpovídající kapacitou
- maximální zastavěná plocha jednoho objektu nepřesáhne 400 m²

- maximální zastavěnost pozemku je 50 %
- zástavbu členit do více menších objektů spojených komunikačními prvky
- maximální výška zástavby je 2 nadzemní podlaží + využití podkroví, u všech objektů nesmí výška hřebene překročit 9 m
- součástí zástavby vždy bude řešení zeleně, pěších cest a systému dopravy včetně parkovišť
- na západní straně hřbitova musí být zachován na pozemku investora oddělovací pás zeleně, složený z husté střední a vysoké zeleně, která bude provedena současně se stavbou a bez realizace nesmí být provedena kolaudace stavby ani předčasný zkušební provoz nebo jakékoliv užívání pozemku,
- zástavba na západní straně hřbitova musí splňovat další podmínky mimo výše jmenované regulativy:
 - na území staveb nebudou žádné výškové siluety komínů, pomocných technických konstrukcí, technologických zařízení atp., technologická zařízení a rozvody musí být skryty v objektech nebo pod zemí
 - na území podél všech stran hřbitova se nepovolují žádné reklamy, poutače atp. (pásmo 15 m na západní straně hřbitova a 20 m na jižní straně hřbitova)
 - žádný provoz zařízení nebo stavby nesmí narušit svým hlukem, prašností, zápachy hygienické předpisy platné pro obytnou zástavbu

1/2 Západní strana Popoviček
území obytné

1,65 ha

Dominantní:

- trvalé bydlení
- obecní vybavenost (církvní, školské, správní a zdravotnické stavby)

Přípustné:

- drobná podnikatelská činnost v rozsahu 1 RD
- komerční vybavenost (obchody, služby, veřejné stravování)
- administrativa v rozsahu 1 RD
- vedení tras inženýrských sítí a komunikací
- zeleň liniová a maloplošná

Výjimečně přípustné:

- malé provozovny nerušících řemeslnických dílen a výrobních služeb
- technické objekty na inženýrských sítích
- penzion do 20 lůžek

Regulativy:

- nová zástavba bude řešena jako soliterní RD
- min. parcela 800 - 1000 m²
- výška objektu max. 2 podlaží + využití podkroví
- parkování zajistit na pozemku investora
- nepovolovat samostatné hospodářské stavby, garáže atp. na pozemku
- v celém území nepovolovat chov drobného zvířectva

1/3 Za stodolou
obytná zástavba smíšená

4,50 ha

Dominantní:

- trvalé bydlení
- komerční vybavenost (služby, veřejné stravování)
- nerušící zemědělská a podnikatelská činnost

Přípustné:

- nerušící drobná řemeslnická výroba a opravářství
- administrativa v rozsahu 1 RD
- plochy pro parkování
- zeleň liniová a maloplošná

Výjimečně přípustné:

- technické objekty na inženýrských sítích
- stavby pro sport
- penzion v rozsahu 1 RD (do 15 lůžek)

Regulativy:

- nová zástavba bude řešena jako soliterní RD nebo hnízdová, vesnického typu
- min. parcela 1000 m²
- výška objektu max. 1 podlaží + využití podkroví
- parkování pro RD zajistit na pozemku investora
- maximální zastavěnost pozemku včetně zpevněných ploch 30 %
- chov drobného zvířectva je možné povolit, ale je nutné jej předem upravit vyhláškou
- pro území musí být zpracována architektonicko urbanistická studie nebo regulační plán zóny
- změnou č. 1 byla upravena hranice mezi lokalitou 1/3, 3/3 a 3/2

1/4 U mlýna
obytná zástavba

1,00 ha

Dominantní:

- trvalé bydlení

Přípustné:

- drobná podnikatelská činnost v rozsahu 1 RD
- drobná zemědělská činnost
- vedení tras inženýrských sítí a komunikací
- zeleň liniová a maloplošná

Výjimečně přípustné:

- technické stavby na inženýrských sítích

Regulativy:

- nová zástavba musí být řešena pouze jako soliterní RD vesnického typu - maximálně 4 – 6 rodinných domů
- min. parcela 1200 m²
- max. výška objektu 1 nadzemní podlaží + využití podkroví
- maximální zastavěnost pozemku včetně zpevněných ploch 25 %
- parkování zajistit na pozemku
- na pozemcích nepovolovat samostatně stojící garáže nebo hospodářské objekty
- nevyužitá plocha lokality musí být osázeny maloplošnou zelení nebo zalesněny dle posouzení příslušným dotčeným orgánem a Památkovým ústavem Střední Čechy, ozelenění ploch musí být součástí stavby

ZÓNA 2 - CHOMUTOVICE

23,00 ha

Zóna zahrnuje zastavěné i zastavitelné území obce Chomutovice, vzhledem k odlišnému funkčnímu využití jsou navrženy regulativy podle lokalit.

2/1 Stávající zastavěné území Chomutovic území obytné smíšené

12,20 ha

Dominantní:

- trvalé bydlení
- obecní vybavenost (stavby pro zdravotnictví, školství, správu)

Přípustné:

- drobná podnikatelská činnost v rozsahu 1 RD
- komerční vybavenost (obchody, služby, veřejné stravování)
- vedení tras inženýrských sítí a komunikací
- zeleň liniová a maloplošná

Výjimečně přípustné:

- malé provozovny nerušících řemeslnických dílen a služeb
- technické objekty na inženýrských sítích
- sportovní plochy (ponechání stávajících)
- parkoviště osobních automobilů

Regulativy:

- nepovolovat zahušťování zástavby (dostavby a přístavby)
- nepovolovat zvyšování hladiny zástavby zvyšováním podlažnosti objektů
- zachovat stávající tvary objektů, střech i odpovídající materiálové řešení
- nepovolovat další dělení parcel a novostavby
- v celém území zachovat veškerou vysokou a střední zeleň, doplnit ji další výsadbou dle odborně zpracovaného projektu
- nepovolovat chov drobného zvířectva
- změnou č. 2 byla rozšířena lokalita 2/1 v severní části o 2 pozemky pro RD

2/2 Jižní strana Chomutovic území obytné smíšené

1,20 ha

Dominantní:

- trvalé bydlení
- komerční vybavenost (služby, veřejné stravování)
- nerušící zemědělská a podnikatelská činnost

Přípustné:

- nerušící drobná řemeslnická výroba a opravárenství
- administrativa v rozsahu 1 RD
- penzion v rozsahu 1 RD (do 15 lůžek)
- plochy pro parkování
- zeleň liniová a maloplošná

Výjimečně přípustné:

- technické objekty na inženýrských sítích
- stavby pro sport

Regulativy:

- nová zástavba bude řešena jako soliterní RD nebo hnízdová, vesnického typu

- min. parcela 1000 m²
- výška objektu max. 1 podlaží + využití podkrovní
- parkování pro RD zajistit na pozemku investora
- maximální zastavěnost pozemku včetně zpevněných ploch 30 %
- chov drobného zvířectva je možné povolit, ale je nutné jej předem upravit vyhláškou

2/3 Západní strana Chomutovic
území obytné

1,70 ha

Dominantní:

- trvalé bydlení
- obecní vybavenost (církevní, školské, správní a zdravotnické stavby)

Přípustné:

- drobná podnikatelská činnost v rozsahu 1 RD
- komerční vybavenost (obchody, služby, veřejné stravování)
- penzion do 20 lůžek
- administrativa v rozsahu 1 RD
- vedení tras inženýrských sítí a komunikací
- zeleň liniová a maloplošná

Výjimečně přípustné:

- malé provozovny nerušících řemeslnických dílen a výrobních služeb
- technické objekty na inženýrských sítích

Regulativy:

- nová zástavba bude řešena jako soliterní RD
- min. parcela 800 - 1000 m²
- výška objektu max. 2 podlaží + využití podkrovní
- parkování zajistit na pozemku investora
- nepovolovat samostatné hospodářské stavby, garáže atp. na pozemku
- v celém území nepovolovat chov drobného zvířectva
- změnou č. 1 byla upravena hranice mezi lokalitami 2/4, 2/5, 3/1 a 3/3

2/4 Petrovy vrchy
území obytné smíšené

2,20 ha

Dominantní:

- trvalé bydlení
- komerční vybavenost (služby, veřejné stravování)
- nerušící zemědělská a podnikatelská činnost

Přípustné:

- nerušící drobná řemeslnická výroba a opravárenství
- administrativa v rozsahu 1 RD
- penzion v rozsahu 1 RD (do 15 lůžek)
- plochy pro parkování
- zeleň liniová a maloplošná

Výjimečně přípustné:

- technické objekty na inženýrských sítích
- stavby pro sport

Regulativy:

- nová zástavba bude řešena jako soliterní RD nebo hnízdová, vesnického typu
- min. parcela 1000 m²
- výška objektu max. 1 podlaží + využití podkroví
- parkování pro RD zajistit na pozemku investora
- maximální zastavěnost pozemku včetně zpevněných ploch 30 %
- chov drobného zvířectva je možné povolit, ale je nutné jej předem upravit vyhláškou
- změnou č. 1 byla upravena hranice mezi lokalitami 2/4, 2/5, 3/1 a 3/3

2/5 U skladu

4,50 ha

území nerušící výroby a služeb s využitím bývalého zemědělského areálu

Dominantní:

- komerční provozy všeho druhu (drobná a řemeslná výroba, služby, opravárenství)
- izolační liniová a maloplošná zeleň

Přípustné:

- kancelářské a správní budovy
- skladové plochy a objekty
- zařízení údržby a správy obce
- obchodní zařízení regionálního významu (např. prodej zemědělských potřeb, autosalón, aj.)
- nezbytné plochy pro inženýrské sítě, komunikace a stavby technického vybavení
- stavby pro zemědělskou rostlinnou výrobu, zemědělské sklady a garáže zem. techniky

Výjimečně přípustné:

- stavby pro dopravu a hromadné garáže

Regulativy:

- součástí každé stavby musí být potřebné plochy pro parkování vozidel zaměstnanců, firem a návštěvníků nebo sdružit tyto plochy na jednom místě s odpovídající kapacitou
- maximální zastavěná plocha jednoho objektu nepřesáhne 300 m²
- maximální zastavěnost pozemku je 50 %
- zástavbu členit do více menších objektů spojených komunikačními prvky
- maximální výška zástavby je 2 nadzemní podlaží + využití podkroví, u halových objektů nesmí výška hřebene překročit 12 m
- součástí zástavby vždy bude řešení zeleně, pěších cest a systému dopravy včetně parkovišť
- podél jižní strany hřbitova musí být ponechán neoplocený pozemek pro průchod biokoridoru č. 40 šířky 12 20 m, výsadba biokoridoru a úprava cesty je součástí stavby, musí být schválena referátem ochrany životního prostředí a stavba nesmí být bez těchto úprav kolaudována nebo nesmí být povolen zkušební provoz nebo předčasné užívání
- zástavba na jižní straně hřbitova musí splňovat další podmínky mimo výše jmenované regulativy:
 - na území staveb nebudou žádné výškové siluety komínů, pomocných technických konstrukcí, technologických zařízení atp., technologická zařízení a rozvody musí být skryty v objektech nebo pod zemí
 - na území podél všech stran hřbitova se nepovolují žádné reklamy, poutače atp. (pásmo 15 m na západní straně hřbitova a 20 m na jižní straně hřbitova)
 - žádný provoz zařízení nebo stavby nesmí narušit svým hlukem, prašností, zápachy hygienické předpisy platné pro obytnou zástavbu

ZÓNA 3 - SPOJOVACÍ

7,00 ha

Zóna zahrnuje území obecních a sportovně rekreačních staveb.

3/1 Území sportu a hromadné rekreace

1,30 ha

Dominantní:

- plochy pro sport a rekreaci

Přípustné:

- drobné sportovní stavby (šatny, umývárny)
- vedení inženýrských sítí
- zeleň liniová a maloplošná
- veřejné parkoviště

Výjimečně přípustné:

- stavby pro ubytování správce sportovišť nebo personál
- stavby pro údržbu sportovišť a servis sportovních staveb
- technické stavby na inženýrských sítích

Regulativy:

- součástí každé stavby musí být řešení maloplošné a liniové zeleně
- maximální plocha zástavby a zpevněných ploch je 50 %
- doprovodné sportovní stavby musí mít zastavěnou plochu max. 150 m², výška 1 podlaží + využití podkroví,
- max. výška objektu 9 m ve hřebeni
- areál musí být přístupný bez omezení mimo objekty
- limitem využití území je hranice biokoridoru

3/2 Území pro občanskou (obecní) vybavenost

1,60 ha

území navrhované ZŠ a přilehlých sportovních a ozeleněných ploch

Dominantní:

- základní škola
- sportovní plochy
- liniová a maloplošná zeleň

Přípustné:

- drobné stavby sloužící provozu sportu
- inženýrské sítě a komunikace
- ubytování zaměstnanců školy

Výjimečně přípustné:

- technické stavby na inženýrských sítích
- veřejné parkoviště osobních automobilů

Regulativy:

- maximální hladina zástavby 2 nadzemní podlaží + využití podkroví
- maximální plocha zástavby a zpevněných ploch je 50 %
- zajistit parkování zaměstnanců na pozemku
- součástí stavby musí být provedení maloplošné a izolační zeleně
- změnou č. 1 byla upravena hranice mezi lokalitou 3/1 a 2/4

3/3 Na Stádlech
území obytné smíšené

3,60 ha

Dominantní:

- trvalé bydlení v samostatných RD, dvoj domech nebo řadových domech
- komerční vybavenost (služby, veřejné stravování)
- nerušící zemědělská a podnikatelská činnost

Přípustné:

- nerušící drobná řemeslnická výroba a opravářství
- administrativa v rozsahu 1 RD
- penzion v rozsahu 1 RD (do 15 lůžek)
- plochy pro parkování
- zeleň liniová a maloplošná
- plochy a stavby pro sport

Výjimečně přípustné:

- technické objekty na inženýrských sítích

-Regulativy:

- nová zástavba bude řešena jako soliterní RD nebo hnízdová, vesnického typu
- min. parcela 1000 m²
- výška objektu max. 1 podlaží + využití podkroví
- parkování pro RD zajistit na pozemku investora
- maximální zastavěnost pozemku včetně zpevněných ploch 30 %
- chov drobného zvířectva je možné povolit, ale je nutné jej předem upravit vyhláškou změnou č. 1 byla upravena hranice mezi lokalitou 3/3, 1/3 a 3/2 a také zónou 2, lokalit 2/3 a 2/4

ZÓNA 4 - NEBŘENICE

14,20 ha

Zóna zahrnuje plochy obytné čisté a plochy komerční zastavitelného území a plochy obytné smíšené zastavěného území.

Zásady funkční a prostorové regulace (prostorového uspořádání) jsou vyjádřeny v grafické části ve výkresu Z 4/2 Hlavní výkres.

4/1 Stávající zastavěné území Nebřenic
území obytné smíšené

2,20 ha

Dominantní:

- trvalé bydlení

Přípustné:

- drobná podnikatelská činnost v rozsahu 1 RD
- komerční vybavenost (obchody, služby, veřejné stravování)
- vedení tras inženýrských sítí a komunikací
- zeleň liniová a maloplošná

Výjimečně přípustné:

- malé provozovny nerušících řemeslnických dílen a služeb
- technické objekty na inženýrských sítích
- sportovní plochy (ponechání stávajících)
- parkoviště osobních automobilů

Regulativy:

- nepovolovat zahušťování zástavby (dostavby a přístavby) ke stávajícím objektům
- nepovolovat zvyšování hladiny zástavby zvyšováním podlažnosti objektů
- nepovolovat další dělení parcel a novostavby
- v celém území zachovat veškerou vysokou a střední zeleň, doplnit ji další výsadbou dle odborně zpracovaného projektu
- nepovolovat chov drobného zvířectva
- ze stávajících zahrad je možné provést oddělení nových pozemků pouze tehdy, pokud každá původní i nová parcela bude mít plochu min. 700 m², přitom je možné využít sloučení s pozemkem vedlejších zón zastavitelného území
- pro novou výstavbu na nově oddělených pozemcích na okraji zóny platí regulativy jako v zóně 4/2a, 4/2b a 4/3a

4/2a, 4/2b Plochy obytné smíšené „Nebřenice – střed“

4/2c, 4/2d Plochy obytné smíšené „Nebřenice – jih“

- rozsah ploch: 4/2a - 3,13 ha (**změna Z 4/2**)
- 4/2b - 0,98 ha (**změna Z 4/2**)
- 4/2c - 3,32 ha (**změna Z 4/2**)
- 4/2d - 4,26 ha (**změna Z 4/6**)

Hlavní využití:

- trvalé bydlení v rodinných domech (RD)
- veřejná prostranství a veřejná zeleň

Přípustné využití:

- trvalé bydlení v bytových domech
- školská zařízení na úrovni MŠ a ZŠ
- sociální a zdravotnická zařízení
- vedení tras inženýrských sítí a komunikací a technické stavby na nich
- drobná dětská hřiště
- liniová a maloplošná zeleň
- vodní plochy
- komerční vybavenost (obchody, služby, veřejné stravování)
- administrativa v rámci 1 RD nebo v přízemí objektu
- parkoviště pro klienty a návštěvy na povrchu

Nepřípustné využití:

- nepovolovat samostatné hospodářské objekty, sklady, zemědělství a průmysl atp.
- nepovolovat nerušící výrobu a služby, i když svým charakterem a kapacitou nezvyšují dopravní zátěž a i když nenarušují ani nesnižují kvalitu prostředí
- nepovolovat chov drobného zvířectva

Pravidla pro uspořádání území:

- zástavba izolovanými RD nebo ve formě hnízdové event. řadové zástavbě (max. 5 RD v řadě)
- minimální plocha pozemku soliterního RD je 800 m², pro dvojdomy 600 m², řadového RD 400 m²
- bytové domy a případná školská, sociální a zdravotnická zařízení s max. zastavěnou plochou 1 objektu 500 m²
- pro všechny stavby platí tyto regulativy:
 - max. výška zástavby v nejvyšším bodě je na hranici území s volnou krajinou 9,5 m, uvnitř 12,5 m
 - max. zastavitelnost pozemku nadzemními objekty je 30 % pozemku, u řadové zástavby do 40 % pozemku

4/3a, 4/3b Plochy obytné a komerční „Nové centrum“

- rozsah ploch: 4/3a - 3,26 ha (**změna Z 4/3**)
- 4/3b - 2,39 ha (**změna Z 4/5**)

Hlavní využití:

- trvalé bydlení v bytových domech s využitím přízemí pro komerční účely (obchody, služby, veřejné stravování)
- trvalé bydlení v rodinných soliterních domech (severovýchodní okraj lokality 4/3b)
- občanská vybavenost komerční
- obecní vybavenost – objekty pro správu území
- školská zařízení na úrovni ZŠ a MŠ
- stavby pro kulturu
- sociální a zdravotnická zařízení
- veřejná prostranství
- vodní plochy

Přípustné využití:

- administrativní prostory v přízemích objektů
- veřejná parkoviště
- vedení tras inženýrských sítí
- veřejná maloplošná a liniová zeleň
- a kapacitou nezvyšují dopravní zátěž území a i když nenarušují kvalitu prostředí
- nepovolovat chov drobného zvířectva
- nepovolovat stavby skladů, výroby, zemědělství a průmyslu

Pravidla pro uspořádání území:

- obytná zástavba 4/3a, 4/3b
- zástavbu členit do objektů o max. zastavěné ploše 650 m², spojovanou zastřešenými koridory event. pasážemi
maximální výška bytových domů:
 - lokalita 4/3a
 - stupňovitý nárůst zástavby od ploch pro golf (5/5) směrem severovýchodním po cca 1/3 šířky území od 11,5 m přes 14,5 m až 16,0 m
 - v centru lokality a u golfového klubu je možná výška architektonicky dominantních objektů 21 m pouze formou věžových prvků na jednotlivých budovách
 - lokalita 4/3b
 - stupňovitý nárůst zástavby, pozemky ve styku s volnou krajinou max. výšky 9,5 m, směrem do centra (jihozápadní směr) nárůst na 11 m a 12,5 m, v jihozápadní části nejvyšší objekty do výšky 14,5 m
- maximální zastavěné území včetně zpevněných veřejných ploch, komunikací, parkovišť a vodních ploch je 65 %
- pro rodinné domy na lokalitě 4/3a platí samostatné regulativy:
 - na hranici zástavby s volnou krajinou povoleny pouze soliterní domy, řadové domy a dvojdomy povoleny uvnitř území
 - minimální velikost parcel je 1 000 m², minimální velikost pro dvojdomy je 600 m² a pro řadové domy 300 m²
 - maximální výška zástavby je 9,5m ve styku s volnou krajinou, uvnitř území 12,5 m (resp. 14,5m). Měřeno v nejvyšším bodě.
 - maximální zastavěnost pozemku je 30 %, u řadové zástavby 40 %
- pro rodinné domy na severní a východní hranici lokality 4/3b platí samostatné regulativy:
 - na hranici zástavby s volnou krajinou povoleny pouze soliterní domy, řadové domy a dvojdomy povoleny uvnitř území
 - minimální velikost parcel je 1 000 m², minimální velikost pro dvojdomy je 600 m² a pro řadové domy 300 m²
 - maximální výška zástavby je 9,5 m ve styku s volnou krajinou, uvnitř zóny pak 12,5 m, měřeno v nejvyšším bodě

- maximální zastavěnost pozemku je 30 %, u řadové zástavby 40 %

4/4 Plochy obytné smíšené „Nebřenice – sever“

- rozsah plochy: 1,48 ha

Hlavní využití:

- trvalé bydlení v rodinných domech (RD)
- školská zařízení na úrovni MŠ a ZŠ
- komerční vybavenost (obchody, služby, veřejné stravování) v rozsahu 1 RD
- zdravotnické služby v rozsahu 1 RD
- veřejné prostranství včetně veřejné zeleně

Přípustné využití:

- sociální zařízení
- hotel nebo penzion do velikosti 45 lůžek
- administrativní prostory maximální velikosti 1 RD
- dětské hřiště
- sportovní a rehabilitační zařízení
- vedení inženýrských sítí a komunikací
- technické stavby na inženýrských sítích
- veřejná parkoviště

Nepřípustné využití:

- nepovolovat žádné hospodářské objekty, sklady, nerušící výrobu a zemědělství, i když svým charakterem a kapacitou nezvyšují dopravní zátěž území a i když nenarušují kvalitu prostředí
- nepovolovat chov drobného zvířectva
- nepovolovat stavby skladů, výroby, zemědělství a průmyslu

Pravidla pro uspořádání území:

- zástavba soliterními RD na minimální ploše 1 000 m²
- zástavba jinými než obytnými objekty max. 400 m² zastavěné plochy, povoluje se členění do více objektů
- max. výška zástavby je 9,5 m
- maximální zastavěnost pozemku nadzemními objekty je 30 % pro RD
- maximální zastavěnost včetně zpevněných ploch pro ostatní výše jmenované druhy využití je 60 % včetně parkovišť na vlastním pozemku

4/5 Obytná zástavba Na Radimovce, území obytné smíšené (max. 4 RD) 1,65 ha

Dominantní:

- trvalé bydlení

Přípustné:

- drobná podnikatelská činnost v rozsahu 1 RD
- drobná zemědělská činnost
- vedení tras inženýrských sítí a komunikací
- zeleň liniová a maloplošná

Výjimečně přípustné:

- technické stavby na inženýrských sítích

- nerušící služby a servisy, které svou kapacitou nezvyšují dopravní zátěž území ani nesnižují kvalitu prostředí
- rehabilitační a fitness zařízení v přízemích objektů

Nepřípustné využití:

- nepovolovat žádné hospodářské objekty, sklady, nerušící výrobu a zemědělství, i když svým charakterem

Regulativy:

- nová zástavba musí být řešena pouze jako soliterní RD vesnického typu (max 4 RD)
- min. parcela 2 000 m²
- max. výška objektu 1 nadzemní podlaží + využitě podkroví
- maximální zastavěnost pozemku 25 % včetně hospodářských stavení a zpevněných ploch
- parkování zajistit na pozemku včetně hostů
- nevyužitě plochy lokality osázet maloplošnou zelení
- oplocení na severní straně pozemku smí být provedeno minimálně 15 m od osy bývalé polní cesty - nyní biokoridor LBK 35

ZÓNA 5 - AREÁL GOLFU

60,00 ha

5/1 Zámek Nebřenic

1,30 ha

Dominantní:

- využití chráněné památky zámku pro golfový klub
- ochrana a obnova původního chráněného zámeckého parku
- využití zámku a okolních staveb pro hotel se sportovními a rekreačními aktivitami
- využití pro kulturu celého areálu nebo částí
- konferenční centrum

Přípustné:

- přechodné ubytování členů klubu a zaměstnanců
- veřejně stravování
- využití části objektu pro sportovní aktivity (fitness centrum, sauna atp.)
- obchody a služby spojené s provozem golfu a hlavní funkcí zrekonstruovaného areálu
- úprava zeleně uvnitř areálu a v zámeckém parku
- vedení inženýrských sítí a pěších cest
- využití zámku a okolních staveb pro sociální zařízení
- podzemní parkování

Výjimečně přípustné:

- dětské hřiště
- technické objekty na inženýrských sítích
- parkovací stání pro provoz hotelu

Regulativy:

- zásadně nepovolovat žádné dostavby, přístavby a nástavby mimo obnovení východního křídla zástavby
- urbanistické, architektonické a materiálové řešení musí být zásadně zachováno
- celkové řešení rekonstrukce zámku a parku musí být konzultováno a odsouhlaseno Památkovým ústavem Střední Čechy na základě celkové architektonicko urbanistické studii

V zóně 5 – Areál golfu se ruší odstavec 5/2 Zázemí provozu golfu. Nově se nahrazuje textem:

**5/2a Plocha pro rekreaci a sport
Welles centrum**

0,52 ha

Hlavní využití:

- wellnes centrum, fitcentrum
- hřiště a tenisové kurty venkovní nebo kryté
- plavecký bazén s rekreačními aktivitami
- tělocvična
- veřejné parkoviště osobních automobilů

Přípustné využití:

- izolační a maloplošná zeleň
- technické zázemí údržby
- obchody a služby spojené s provozem centra
- přechodné ubytování pro návštěvníky centra
- vedení tras inženýrských sítí a komunikací
- technické stavby na inženýrských sítích
- odstavná a parkovací stání techniky údržby golfu

Nepřípustné využití:

- jakékoliv stavby a zařízení pro výrobu a sklady
- zemědělská výroba, skladování nebo pomocné provozy skladování, jakýkoliv chov zvířat všech druhů

Pravidla pro uspořádání území:

- max. výška nad terénem v jeho nejnižším bodě 12,5 m
- je možné z důvodu parkování udělat podzemní prostory jako druhý suterén nebo ji rozšířit do plochy mezi touto plochou a zámkem Nebřenice
- maximální plocha zastavění 60 % území
- zástavba musí mít odpovídající charakter sousední památkově chráněné zástavbě, hmotové a materiálové řešení, nesmí nevhodně konkurovat nebo vytvářet nevhodné sousedství památkově chráněné zástavbě
- zástavba musí být doplněna veřejnou zelení a alejemi podél komunikací

5/2b Plocha vybavení pro golf - občerstvení

0,15 ha

Hlavní využití:

- občerstvení (veřejné stravování) pro hráče golfu a návštěvníky areálu
- maloplošná a izolační zeleň

Přípustné využití:

- venkovní terasy občerstvení
- vedení tras inženýrských sítí
- technické stavby na inženýrských sítích
- prostory pro údržbu golfu uvnitř objektu nebo v jeho suterénu

Nepřípustné využití:

- jakékoliv stavby pro výrobu, služby, sklady a zemědělství
- dopravní stavby a parkoviště

Pravidla pro uspořádání území:

- objekt občerstvení může mít zastavěnou plochu maximálně jako původní zástavba

- výška zástavby je 1 podlaží a využití podkroví, max. 11,0 m
- zástavba musí mít odpovídající charakter sousední památkově chráněné zástavbě, hmotové a materiálové řešení, nesmí nevhodně konkurovat nebo vytvářet nevhodné sousedství památkově chráněné zástavbě

5/2c Plochy technického vybavení golfu 0,25 ha

Hlavní využití:

- kanceláře a šatny správy a údržby golfu
- sklady a garáže údržby
- zpevněné plochy
- čerpací stanice závlahové vody

Přípustné využití:

- vedení tras inženýrských sítí a komunikací
- izolační a maloplošná zeleň
- údržbářské a opravárenské dílny údržby golfu
- odstavné a parkovací stání techniky údržby a osobních automobilů

Nepřípustné využití:

- jakékoliv jiné využití pro výrobu, služby, sklady, zemědělství, občanskou nebo obytnou zástavbu

Pravidla pro uspořádání území:

- výška zástavby max. 8 m ve hřebeni střechy
- maximální plocha zastavění včetně zpevněných ploch 60 %
- zástavba musí mít odpovídající charakter sousední památkově chráněné zástavbě, hmotové a materiálové řešení, nesmí nevhodně konkurovat nebo vytvářet nevhodné sousedství památkově chráněné zástavbě

5/2d Plochy pro rekreaci a sport – golfová škola 0,45 ha

Hlavní využití:

- golfová škola

Přípustné využití:

- občerstvení jako součást školy
- prostory a plochy pro údržbu školy a přilehlého cvičného odpaliště
- administrativní prostory jako součást školy
- vedení tras inženýrských sítí a stavby na nich
- maloplošná a liniová zeleň

Nepřípustné využití:

- jakékoliv jiné využití pro výrobu, služby, sklady, zemědělství, občanskou nebo obytnou zástavbu

Pravidla pro uspořádání území:

- výška zástavby 1 podlaží a využití podkroví, max. výška 9,5 m ve hřebeni
- maximální zastavění území včetně zpevněných ploch 65 %
- zástavu dělit do menších objektů o max. zastavěné ploše 500 m², případně spojených jednopodlažními koridory

V zóně 5 – Areál golfu se ruší odstavec 5/3 Území hromadné rekreace – západ a 5/4 Území hromadné rekreace – jih. Nově se nahrazuje textem:

5/3 Plochy obytné čisté „Na Petrových vrchách“

6,24 ha

Hlavní využití:

- trvalé bydlení v solitérních rodinných domech
- maloplošná a izolační zeleň veřejná

Přípustné využití:

- vedení tras inženýrských sítí a komunikací včetně technických staveb na nich
- dětská hřiště
- drobné stavby pro údržbu území a sousedních golfových ploch
- parky a sportovní plochy

Nepřípustné využití:

- jakékoliv jiné využití pro sklady, hospodářské objekty, servisy, služby, občanskou vybavenost, průmysl, zemědělství
- nepovolovat ani nerušící výrobu a služby, i když svým charakterem a kapacitou nezvyšují dopravní zátěž a i když nenarušují ani nesnižují kvalitu prostředí
- nepovolovat chov drobného zvířectva

Pravidla pro uspořádání území:

- maximální zastavěná plocha pozemku nadzemními stavbami je 30 %
- maximální výška zástavby je 9,5 m ve hřebeni
- minimální velikost pozemku 1 200 m²
- zástavba musí mít odpovídající charakter sousední památkově chráněné zástavbě, hmotové a materiálové řešení, nesmí nevhodně konkurovat nebo vytvářet nevhodné sousedství památkově chráněné zástavbě
- zástavba musí být konzultována a schválena Národním památkovým ústavem, územním odborným pracovištěm Středních Čech

5/5 Golfové hřiště

61,50 ha

Původní plochy golfu se rozšiřují o plochy

- 5/5a - část plochy ze zemědělské zóny Z 11
- 5/5b, c - část plochy ze zemědělské zóny Z 20
- 5/5d - nová plocha cvičného odpaliště
- 5/4 - plocha golfu místo rekreační zástavby

Celkově se rozšiřují plochy golfu o 26,9 ha.

Dominantní:

- golfové hřiště
- liniová a maloplošná zeleň
- nové lesní plochy

Přípustné:

- terénní úpravy pro golfové hřiště
- dětské hřiště a sportovní plochy

Výjimečně přípustné:

- technické stavby na inženýrských sítích
- drobné stavby pro údržbu a provoz
- vnitroareálové komunikace
- přes biocentrum BC 9 může vést upravená komunikace šířky 4,5 m ve stávající stopě s povrchem ze zaválcovaného štěrku a golfová dráha v západní části BC 9

- oplocení golfu

Podmínky výjimečně (podmíněně) přípustného využití:

- parkování osobních automobilů na ploše 5/5d – cvičné odpaliště součástí golfového areálu jsou nové plochy vysazených lesů, označené jako VKP L 1 VKP L 2, VKP L 3, VKP L 4, VKP L 5, VKP L 6
- v území je vhodné doplnit retenční nádrž, obnovit stávající nádrže nebo je rozšířit z důvodu zvýšení retenčních schopností území
- vodovodní řady pro čerpání závlahových vod
- systém odvodnění golfového hřiště
- vedení tras inženýrských sítí a účelových komunikací
- oplocení golfu:
 - „pro ochranu golfového hřiště je změnou č. 5 ÚPO Popovičky stanovena možnost oplocení ohrazením dle přesného technického řešení, které je předmětem Dohody s odborem životního prostředí Městského úřadu v Říčanech pouze za účelem ochrany proti poškození černou zvěří *Sus scrofa* (prasete divokého). Trvání stavby ohradníků je podmíněno výskytem jedinců černé zvěře min. 1 kusu včetně pobytových znaků v honidbě MS Dobřejovice. V období bez výskytu černé zvěře bude ohradník na základě provedeného monitoringu odborně oprávněnými osobami nebo organizací odstraněn. Sloupky lze ponechat k přirozenému rozpadu:
 - období monitoringu se stanoví po dobu úpravy a využití travnatých ploch pro golf:
 - požadavky a přesné technické provedení ohradníků, které je předmětem hodnocení prostupnosti, a tedy i dohody s orgánem ochrany přírody bude převzato do podmínek nového ÚP Popovičky a následných změn ÚP.“

Regulativy:

- provést zatravnění ploch ZPF včetně závlahového systému a retenčních nádrží závlahové vody
- zachovat plně stávající plochy pro ÚSES včetně významných krajinných prvků
- v území nepovolovat žádnou novou zástavbu jakéhokoliv druhu
- terénní úpravy, nové komunikace a vedení sítí jsou podmíněně přípustné, pokud nedojde ke škodlivému zásahu do VKP ze zákona nebo registrovaných VKP
- areál golfu nesmí být oplocen, místně mohou být provedeny bezpečnostní zábrany, prostupnost krajiny pro živočichy i obyvatele musí být zachována
- pro ochranu vegetace proti poškození divokou zvěří může být areál golfu oplocen elektrickým ohradníkem při zachování prostupnosti území a krajiny vhodným technickým řešením v místě navazující cestní sítě (např. texaské brány jako roštové konstrukce apod.), ohradníky ani pevné brány nebudou umístěny v průchodech ÚSES nebo plochách VKP, kde budou řešeny volnými prostupy s pachovými zábranami proti černé zvěři. Ohradníky budou demontovatelné zařízení umožňující v případě potřeby průjezd např. lesnické techniky nebo záchranných složek IZS, doba trvání tohoto zařízení bude maximálně po dobu trvání golfového hřiště a podobu výskytu černé zvěře v území.
- technické provedení ohradníků, el. ohradníků a bradel:
 - el. ohradníky a dřevěná bradla mohou být tvořena pouze dřevěnými kůly do výšky 1,2 m nad terén, zapuštěné do země bez základu, ve vzdálenosti min. 10 m od sebe:
 - el. vodiče budou umístěny min. 20 cm nad zemí a max. 110 cm nad zemí, v pěti výškových úrovních s jedním předsazeným vodičem ve vzdálenosti max. 0,6 m a ve výšce 0,5 m nad terénem:
 - v místě cestní sítě, na hrázích vodních děl a dle potřeby údržby budou instalovány přechodové prvky (přelézkové dřevěné konstrukce, texaské brány jako roštové konstrukce apod.):

- el. ohradníky, dřevěná bradla ani přechodové prvky nesmí být v místech průchodu ÚSES krajinou nebo v plochách VKP, kde je možné instalovat pouze pachové zábrany proti černé zvěři.“
- vodní plochy (stávající i nově budované) a vodní toky s vazbou na Chomutovický potok, s výjimkou dvou akumulčních nádrží (jedné u ČOV a druhé na pozemku 419/7), nebudou součástí zavlažovacího systému golfu a budou důsledně zajištěny před negativními vlivy z okolních ploch
- vodní plochy mimo určené retenční nádrže musí být obnovovány a udržovány tak, aby nedošlo k ohrožení živočichů na nich vázaných a musí být zajištěny vhodným způsobem před vlivy využití okolních ploch
- jakékoliv úpravy a způsob využití musí být konzultovány s dotčeným orgánem ochrany přírody
- na území golfového hřiště budou založeny „náhradní biotopy“ – přírodní či přírodě blízká stanoviště (mozaika porostů, křovin, remízů, alejí, luk atp.) jako kompenzace za redukci původních biotopů v přibližně stejné ploše jako původní; podmínka bude řešena v územním řízení
- náhradní biotopy budou propojeny tak, aby navazovaly na stávající biotopy nebo mezi sebou navzájem (zachování kontinuity území pro přesun živočichů); podmínka bude řešena v územním řízení
- v územním řízení stanoví dotčený orgán případně rozsah potřebného biomonitoringu
- zásahy do lesních porostů (PUPFL) budou kompenzovány náhradním zalesněním orné půdy a vytvořením nových lesních pozemků (ve smyslu zákona – zalesnění, prohlášení za les, změna využití území, vklad do katastru nemovitostí)
- zalesnění musí být provedeno nejpozději před uvedením golfového hřiště do provozu
- zásahy do prvků USES, výsadba lesů a veškeré zeleně bude provedeno na základě projektové dokumentace zpracované autorizovanou osobou a musí být před začátkem realizace odsouhlasena orgánem ochrany přírody a krajiny ORP Říčany
- odvodnění golfového hřiště bude řešeno v maximální míře přirozenou konfigurací terénu, případně bude minimalizován počet vyústních objektů z odvodnění golfového areálu do koryta vodního toku a uložení odvodňovacích potrubí do prostoru údolních niv tak, aby nedošlo ke škodlivému zásahu do VKP
- nová hlavní retenční nádrž na pozemku p.č. 419/7 bude provedena jako zakrytá aplikace chemických a jiných látek (hnojiv atd.) v prostoru golfového areálu nebude negativně ovlivňovat VKP ze zákona a prvky ÚSES
- hlavní retenční nádrž je podmíněčně přípustná, musí splňovat podmínky obecné i zvláštní ochrany dle §5, §5a, §49 zákona č 114/1992 Sb.

V zóně Z 5 Areál golfu se bez náhrady ruší části 5/2 Zázemí provozu golfu, 5/3 Území hromadné rekreace – západ, 5/4 Území hromadné rekreace – jih.

ZÓNA 6 - ÚZEMÍ LUK A LESŮ

59,50 ha

Zóna zahrnuje lesní plochy a plochy ÚSES, vodní toky a břehové porosty.

Dominantní:

- lesní porosty, louky
- plochy ÚSES a VKP
- vodní plochy a toky

Přípustné:

- úprava ploch v jižní části zóny pro golfové hřiště
- výsadba nových lesů, maloplošné zeleně
- retenční nádrž dešťových vod a vyčištěných vod pro závlahy golfu

- vodovodní řady pro čerpání závlahových vod
- systém odvodnění golfového hřiště
- obnova bývalého rybníku na Chomutovickém potoce

Výjimečně přípustné:

- technické stavby na inženýrských sítích (ČOV)

Podmínky pro přípustné a výjimečně (podmíněně) přípustné využití:

- vodní plochy (stávající i nově budované) a vodní toky s vazbou na Chomutovický potok, s výjimkou dvou akumulčních nádrží (jedné u ČOV a druhé na pozemku 419/7), nebudou součástí zavlažovacího systému golfu a budou důsledně zajištěny před negativními vlivy z okolních ploch
- terénní úpravy, nové komunikace a vedení inženýrských sítí jsou podmíněně přípustné za podmínky, že nedojde ke škodlivému zásahu do VKP ze zákona nebo registrovaných VKP
- zásahy do lesních porostů (PUPFL) budou kompenzovány náhradním zalesněním orné půdy a vytvořením nových lesních pozemků (ve smyslu zákona – zalesnění, prohlášení za les, změna využití území, vklad do katastru nemovitostí
- zalesnění musí být provedeno nejpozději před uvedením golfového hřiště do provozu
- obnova rybníku severně od ČOV je podmíněna nepoškozením údolní nivy Chomutovického potoka – VKP ze zákona
- retenční nádrž umístěná u ČOV v prostoru LBC 8 bude vybudována jako krytá
- zásahy do prvků ÚSES, výsadba lesů a veškeré zeleně bude provedeno na základě projektové dokumentace zpracované autorizovanou osobou a musí být před začátkem realizace odsouhlasena orgánem ochrany přírody a krajiny ORP Říčany
- odvodnění golfového hřiště bude řešeno v maximální míře přirozenou konfigurací terénu, případně bude minimalizován počet výústních objektů z odvodnění golfového areálu do koryta vodního toku a uložení odvodňovacích potrubí do prostoru údolních niv tak, aby nedošlo k nevhodnému zásahu do VKP
- aplikace chemických a jiných látek (hnojiv atd.) v prostoru golfového areálu nebude negativně ovlivňovat VKP ze zákona a prvky ÚSES

Regulativy:

- zachování všech lesních a lučních ploch včetně osamělých stromů
- veškeré úpravy ploch, nová výsadba maloplošné a lesní zeleně musí být provedena jen se souhlasem orgánů ochrany přírody a LPF
- stávající rekreační objekty a zahrady nerozšiřovat žádným způsobem, je povoleno provádět jen nejnutnější údržbu, je možné a vhodné provést jejich asanaci např. po vykoupení při realizaci golfového hřiště
- provádět údržbu vodních ploch bez narušení břehových porostů
- nepovolovat jakoukoliv zástavbu
- funkce lesů je krajinnotvorná a rekreační, nepovolovat hospodářské využití

ZÓNA 7 - ÚDOLÍ CHOMUTOVICKÉHO POTOKA - CHOMUTOVICE

6,50 ha

Zóna údolí potoka a zeleně, celé území je plochou ÚSES.

Dominantní:

- vodní tok a břehové porosty
- luční a lesní porosty
- vodní plocha rybníku na návsi

Přípustné:

- vedení tras inženýrských sítí

- stávající místní komunikace a pěší cesty
- ČOV společná pro Chomutovice a Popovičky
- nová místní komunikace k ČOV a přemostění Chomutovického potoka

Výjimečně přípustné:

- technické stavby na inženýrských sítích (ČOV, trafostanice)
- doplnění maloplošné a izolační zeleně

Regulativy:

- chránit celé údolí proti jakýmkoliv vlivům z okolní zástavby
- nepovolovat jakoukoliv zástavbu
- veškeré úpravy je možné provést pouze po souhlasu orgánů ochrany přírody a LPF
- realizovat navázání území na místní biokoridor podél toku Dobřejovického potoka
- na jižní straně hřbitova je možné zúžit LBK a umístit parkoviště osobních automobilů pro návštěvníky hřbitova
- nové pěší cesty a cyklostezky nesmí zasáhnout do údolní nivy potoka a lokálního biokoridoru

ZÓNA 8 - ÚDOLÍ CHOMUTOVICKÉHO POTOKA - POPOVIČKY

4,50 ha

Zóna údolí potoka a zeleně, celé území je plochou ÚSES.

Dominantní:

- vodní tok a břehové porosty
- luční porosty

Přípustné:

- vedení tras inženýrských sítí
- místní komunikace a pěší cesty
- zalesnění v severní části lokality
- zatravnění pole ve východní části

Výjimečně přípustné:

- technické stavby na inženýrských sítích (rozšíření ČOV)
- doplnění maloplošné a izolační zeleně, břehových porostů

Regulativy:

- chránit celé údolí proti jakýmkoliv vlivům z okolní zástavby
- nepovolovat jakoukoliv zástavbu
- veškeré úpravy je možné provést pouze po souhlasu orgánů ochrany přírody a LPF
- provést výsadbu lesa
- zrušení ČOV na sever od Popoviček, místo využít pro přečerpací stanici kanalizace

ZÓNA 9 – LOM

30,00 ha

Zóna zahrnuje stávající prostor lomu a celé chráněné ložiskové území.

- po vytěžení lomu provést ihned schválený plán rekultivace
- nepovolovat na chráněném ložiskovém území žádnou zástavbu, ani vedení tras inženýrských sítí nebo technické stavby
- část chráněného území zabírá zóna 6 - plochy regionálního ÚSES, které nesmí být žádným způsobem narušeny

ZÓNA 10 - ZEMĚDĚLSKÁ ZÓNA - VÝCHOD **166,35 ha**

ZÓNA 11 - ZEMĚDĚLSKÁ ZÓNA - ZÁPAD **120,65 ha**

Zóny zemědělství a zeleně.

Dominantní:

- zemědělsky využívané plochy
- vodní toky a břehové zeleně
- plochy ÚSES, maloplošné a liniové zeleně, meze

Přípustné:

- vedení tras inženýrských sítí a komunikací
- pěší a polní cesty
- rozšíření zelených ploch, zatravnění polí

Výjimečně přípustné:

- technické stavby na inženýrských sítích
- změna tras komunikací III. třídy

Regulativy:

- nepovolovat jakoukoli zástavbu
- striktně dodržovat plochy ÚSES, stávající plochy maloplošné a liniové zeleně
- je možné provést rozšiřování zelených ploch, nové meze, zatravnění polí s větším spádem
- pozemek č. 183 bude využíván nadále jako polní nezpevněná cesta

ZÓNA 12 - ZÓNA DOPRAVY **13,00 ha**

Vyhražené území pro komunikaci III. třídy č. III/00320.

- provedení přeložky na k.ú. Chomutovice v oblasti Nebřenic
- provedení přeložky na k.ú. Popovičky směrem na Doubravice
- vedení inženýrských sítí, technické stavby na inženýrských sítích
- údržba a výsadba liniové a izolační zeleně
- dodržet ochranné pásmo komunikace v zastavitelných částech území
- součástí liniové a izolační zeleně mohou být protihluková opatření v ochranném pásmu přeložené komunikace (stěny, valy, aj.)
- zpevněné i nezpevněné komunikace mohou být využity jako cyklotrasy
- na přeložce komunikace III/00320 mohou být umístěny zastávky hromadné dopravy

PLOCHY PRO VEŘEJNÁ PROSTRANSTVÍ

- nově se doplňují plochy veřejných prostranství v lokalitách zástavby nového zastavitelného území Nebřenic, označené VP 1, VP 2, VP 3, VP 4, VP 5, VP 6, VP 7, VP 8

Hlavní využití:

- plochy veřejných prostranství veřejně přístupné
- pěší a cyklistické cesty, parkový mobiliář, dětská hřiště
- v ploše VP 6 víceúčelové hřiště (odbíjená, košíková, tenis, házená)
- zpevněné plochy shromažďovací

Přípustné využití:

- plochy zeleně veřejně přístupné

- komunikace místní, účelové, odstavná a parkovací stání
- technické objekty na inženýrských sítích a trasy inženýrských sítí
- v ploše VP 6 mohou být umístěna víceúčelová hřiště

Nepřípustné využití:

- jiné než hlavní a přípustné činnosti a stavby

Pravidla pro uspořádání území:

- součástí veřejných prostranství mohou být parkovací plochy pro návštěvníky území
- veřejná prostranství musí být navržena vždy komplexně (doprava, pěší cesty, zeleň střední a vysoká, mobiliář, event. dětské hřiště atp.)
- součástí ploch veřejných prostranství musí být veřejné osvětlení, likvidace dešťových vod a veřejný rozhlas
- podíl ploch zeleně a zpevněných ploch

<i>plocha</i>	<i>lokalita</i>	<i>zeleň</i>	<i>zpevněné plochy</i>
VP 1	4 – 3a	70	30
VP 2	4 – 3a	10	90
VP 3	4 – 2a	60	40
VP 4	4 – 2a / 4 – 4	60	40
VP 5	4 – 3b	50	50
VP 6	4 – 2d	50	50
VP 7	4 – 2c	70	30
VP 8	5 - 3	70	30

ČÁST TŘETÍ ROZVOJ ÚZEMÍ

Článek 8 Rozvoj obytné zástavby

a) Popovičky a Chomutovice

Je řešen individuální výstavbou v rodinných domech venkovského a příměstského typu. Navržen je systém v izolovaných rodinných domech, ve větších plochách zástavby nebo v centru obce je možné navrhovat dvojdomky, řadovou a hnízdovou zástavbu, která však nesmí být umístována na okraji těchto ploch (nesmí být na hranici s neurbanizovaným územím). Umístění a rozsah nesoliterní zástavby je uvedeno v článku 7 - Funkční a prostorová regulace, mimo obec Popovičky, kde tato zástavba není připuštěna vůbec.

Zástavba bytovými domy není v území Popoviček a Chomutovic připuštěna.

b) Nebřenice

Obytná zástavba a její návrh je základním prvkem upravené koncepce využití území, která se zároveň opírá o využití památkově chráněného zámku Nebřenice a zhodnocení ploch kvalitního přírodního prostředí v této jižní části k.ú. Chomutovice.

Koncepce zástavby bydlení je částečně upravena a rozvinuta vzhledem k potřebám rozvoje příměstského území hl. m. Prahy. Nově je doplněna zástavba východně od přeložky komunikace III/00320, v území nebudou lokality pro hromadné rekreační bydlení, je upraven rozsah a umístění ploch bydlení.

Zástavba Nebřenic je koncipována jako obytná zástavba příměstská s důrazem na kvalitu a pestrost bydlení v přímém spojení s občanskou vybaveností. Dle změny č. 4 je rozlišena do ploch obytných smíšených, obytných čistých a ploch obytných a komerčních, které tvoří centrum obce.

Koncepce zástavby využívá přeložky komunikace III. třídy a na ní kolmé hlavní ulice s veřejnými prostranstvími, veřejnou zelení a soustředěnou obytnou a komerční zástavbou.

V tomto centru obce je navržena zástavba bytovými domy, které mají vyhrazeny prostory v 1. NP pro komerční plochy různého určení. Plochy navazující mají již menší hustotu zástavby, ať už co se týká bytových domů (viladomy), nebo postupným přechodem na zástavbu řadovými a rodinnými domy. Směrem od centra zástavby musí být snižována výška zástavby a její hustota (viz regulativy lokalit). Nejvyšší bydlení (plochy obytné čisté) jsou umístěny v kvalitním přírodním prostředí v přímé návaznosti na plochy golfu jako zástavba soliterními rodinnými domy s většími parcelami – „Na Petrových vrchách“.

Součástí lokalit zástavby jsou veřejná prostranství jako základního veřejného prostoru pro komunikaci a setkávání místního společenství, který dosud v celém území chyběl.

Článek 9 Výroba a skladové hospodářství

V území se nepovoluje soustředěná průmyslová výroba a sklady. Pro nerušící výrobu a služby je vyčleněna lokalita 2/5, kde je možné provozovat i zemědělskou činnost a event. potravinářskou výrobu.

Podnikatelská činnost a různé drobné služby a prodej mohou být provozovány ve smíšených zónách v rámci RD dle rozsahu určeného stavebním zákonem a regulativy pro jednotlivé lokality dle článku 7 této vyhlášky.

Článek 10 Rozvoj rekreace a sportu

V celém území se nepovoluje rozvoj individuální rekreační zástavby (chaty, rekreační domky atp.).

Hromadná rekreace ve formě sportovních ploch je umístěna pro Popovičky a Chomutovice u nově navržené základní školy (lokalita 3/1) jako využití pro ZŠ a pro veřejnost. V jednotlivých plochách nové obytné zástavby musí být vždy vyčleněna malá dětská hřiště pro děti do 15-ti let. Jedná se o zóny č. 2, 3 a 4 a jejich veřejná prostranství. V oblasti Nebřenic jsou určeny plochy a prostory pro volnočasové a sportovní aktivity.

Pro rekreační a sportovní účely jsou upřesněny plochy golfu, které byly rozšířeny tak, aby vyhovovaly podmínkám mezinárodního golfového hřiště. Zároveň byly doplněny plochy pro golfovou školu (lokalita 5/2d) a cvičné odpaliště (lokalita 5/5d), aby mohli využívat areál i začínající hráči a děti.

Pro turistiku a cykloturistiku byla navržena nová trasa Chomutovice – Nebřenice – Křížkový Újezdec, která by po stávajících místních komunikacích propojila trasu č. 0028 z Prahy a

Průhonic, trasy č. 0029 a č. 11 do Sázavského údolí. Zároveň jsou do změny č. 4 zahrnuty trasy cyklostezek č. 0028 Popovičky – Petříkov a č. 0065 Nebřenice – Předboř – Strančice.

Volnočasové aktivity jsou zahrnuty v novém centru obce v rámci vyhrazených prostor v přízemí objektů pro občanskou vybavenost jako např. fitness centra. Plocha veřejných prostranství je navržena pro využití dětskými hřišti. Centrem rekreačního sportovního vyžití je welnes – centrum (lokality 5/2a), kde je navrženo spektrum ploch pro různé sporty.

Článek 11

Uspořádání a limity technického a občanského vybavení

Zásobování pitnou vodou

Území bude nově zásobováno pitnou vodou z přivaděče Želivka, vodojemů v Jesenici a zásobovacího hlavního řádu Jesenice - Doubravice.

Zásobování bude provedeno přes k.ú. Herink s vybudováním nové AT stanice podél komunikace III/00319.

Hlavní zásobovací řad povede na řešeném území podél komunikace III/00320, pro zásobování Popoviček a Chomutovic je nutné provést AT stanici v Popovičkách, pro Nebřenice je nutná vyrovnávací nádrž a vlastní AT stanice jižně od Chomutovic. Všechny sídla mají navrženy zásobovací síť podél komunikací (stávajících a nových), v Popovičkách bude doplněno napojení zásobovacího řádu do vodárny.

Nebřenice budou v rozsahu změny č. 4 zásobovány samostatně podle nové koncepce zásobování pitnou vodou z důvodu navýšení celkové spotřeby.

Pitná voda bude sloužit pro krytí potřeby pro obyvatele, občanskou vybavenost a komerční vybavenost na území obce. Dále bude sloužit jako doplňkový zdroj vody pro závlahy golfového hřiště a pro požární zabezpečení. V náběhových letech (cca 3 roky od počátku výstavby) budou závlahové vody odebírány z veřejného vodovodu.

Pitná voda bude do obce přivedena novým vodovodním přivaděčem. Přivaděč bude napojen na vodovodní systém Kamenicko. Ochranné pásmo přivaděče je 2 m od osy potrubí na obě strany.

Přivaděč pro Nebřenice bude napojen na vodovodní řad v obci Křížkový Újezdec za vodojemem Mandava. Přivaděč bude ukončen v novém vodojemu (800 m³) na okraji obce. Pro posílení tlaku v potrubí bude na trase provedena tlaková stanice umístěná v šachtě na trase vodovodu. Za vodojemem bude napojena rozvodná síť pro jednotlivé lokality zástavby a využití území. Pomocí rozvodných řadů budou zásobována jednotlivá odběrná místa. Rozvodná síť bude budována postupně podle jednotlivých etap výstavby.

Vodojem musí být proveden jako podzemní a nasypný, násyp vodojemu bude oplocen. Ochranné pásmo vodojemu (20 m) bude upřesněno ve vodoprávním řízení.

Po vybudování sítě zásobování pitnou vodou bude povinně každý nový objekt napojen na zásobovací síť.

Nově navrhované vodovodní řady budou dimenzovány na potřebu požární vody. Potřeba požární vody bude činit dle druhu objektů 3 až 6 l.s⁻¹. Vodovod bude mít potřebné dimenze – tj. DN 80 až 100 a bude vybaven vnějšími odběrnými místy tj. požárními hydranty.

Závlahová voda pro golfové hřiště

Pro závlahu golfového hřiště bude použita voda z následujících zdrojů:

1. Akumulovaná dešťová voda z komunikací a střech obytné a občanské zástavby
2. Akumulovaná předčištěná odpadní voda
3. Voda z nadlimitních průtoků v Chomutovickém potoce, která bude zachycena v retenčních prostorech nově vybudovaných nádrží.
4. Voda z veřejného vodovodu (pouze jako doplňkový zdroj po ukončení výstavby).

Vzhledem k tomu, produkce využitelné vody pro závlahu a doba zavlažování jsou rozdílné, je třeba dešťovou a vyčištěnou odpadní vodu akumulovat. K akumulaci bude docházet za čistírnou odpadních vod v kryté retenční nádrži, z které budou vody přečerpávány do nové hlavní retenční nádrže na pozemku p.č. 419/7. Pro závlahové vody je možné využít i přebytek z přívalových dešťů, čímž bude zároveň zajištěna protipovodňová ochrana Chomutovic a Popoviček.

Voda pro závlahu hřišť a novou výstavbu nebude zajištěna z podzemních zdrojů v řešeném území. Investor provede hydrogeologický průzkum území, stanoví depresní kužele a nechá posoudit možné důsledky na změny hladiny podzemní vody a její vliv na stávající obyvatel.

V Chomutovickém potoce musí být v každém měsíci zaručen min. průtok $Q_{365} = 0,5$ l/sec.

Stávající a nové vodní (retenční) nádrže a jejich využití ke zvyšování retenčních schopností území:

1. Stávající rybník pod zámeckým parkem (pozemek č. 455). Rybník bude odbahněn, vyčištěn a obnovena hráz. Výpustní a napouštěcí objekty budou upraveny tak, aby odpovídaly požadavkům na manipulaci s vodou v retenci.
 2. Stávající rybník pod severním koncem zámeckého parku (pozemek č. 417/5). V současné době je zanesený, výústní objekt silně poškozen. Při obnově rybníku bude nutno provést odbahnění a prohloubení. Nově budou provedeny výpustní a napouštěcí objekty tak, aby odpovídaly požadavkům na manipulaci s vodou v retenci.
 3. Těsně pod rybníkem na pozemku 417/5 se nachází stávající rybníček (pozemek č. 417/6). Tento rybníček je v poměrně dobrém stavu. Pro potřeby akumulace dešťových vod bude rybníček prohlouben a odbahněn. Opraví se hráz a provede se rekonstrukce výpustních a napouštěcích objektů.
 4. Na pozemku č. 417/1 bude obnoven bývalý rybník, který nebude sloužit jako retenční nádrž závlahových vod golfu.
 5. V pramenním úseku Chomutovického potoka se nacházejí ještě dva malé rybníčky. Rybníček na pozemku 427/4 se nachází v lese. Rybníček nebude využíván v zachycování a retenci dešťových vod. Bude provedena pouze jeho základní údržba.
 6. Rybníček na pozemku 432/2 je napájen občasnou vodotečí a krátkou pramenní částí Chomutovického potoka. Rybníček bude vyčištěn a prohlouben.
 7. Za vyústěním odpadních vod z ČOV bude na břehu pod čistírnou vybudována akumulární nádrž s čerpací stanicí (pozemek č. 417/1). Z akumulární nádrže budou přečerpávány nadlimitní průtoky z Chomutovického potoka do hlavní akumulární nádrže na pozemku č. 419/7.
- Stávající a obnovené nádrže nebudou využívány jako retenční závlahových vod (viz bod 1, 2, 3, 5, 6). Jako retenční nádrže budou využívány nově vybudované nádrže na pozemku p.č. 417/1 retenční nová nádrž za ČOV a hlavní nová retenční nádrž na pozemku 419/7 (viz bod 7).
 - Manipulační pásmo kolem všech nádrží se stanovuje šířky 6 m.

Podmínky pro vybudování závlahového systému

- V žádném případě nesmí dojít ke snížení průtoku v Chomutovickém potoce, ani v suchém období.
- Stávající rybníky a vodní toky, kterými prochází kostra ÚSES, nesmí být využívány pro potřeby zálivky golfového areálu.
- Retenční nádrž umístěná u ČOV v LBC 8 může být realizována jen za podmínky splnění ustanovení § 4, § 5, § 50 zák. č. 114/1992 Sb.
- Hlavní retenční nádrž je podmíněčně přípustná, musí splňovat podmínky obecné i zvláštní ochrany dle § 5, § 5a, § 49 zákona č. 114/1992 Sb.

Odkanalizování území a čištění odpadních vod

Všechna sídla budou mít splaškovou kanalizaci zakončenou ČOV.

Popovičky a Chomutovice:

Stávající nevyhovující malé ČOV na sever od Popoviček a od Chomutovic budou zrušeny, nově bude provedena společná ČOV v údolí Chomutovického potoka mezi sídly Popovičky a Chomutovice. Místo zrušené ČOV v Popovičkách bude využito pro novou přečerpávací stanici splaškových vod, z které povede výtlačný řad do nové ČOV. Z bývalého místa ČOV v Chomutovicích bude prodloužen hlavní řad splaškové gravitační kanalizace do nové společné ČOV.

Navržený systém kanalizace je gravitační vzhledem k příznivé konfiguraci terénu, pouze místně by bylo řešeno přečerpávání.

Dešťové vody budou maximálně vsakovány přímo na pozemku. Stávající potřebné trasy dešťové kanalizace budou zachovány, nově nebudou prováděny další mimo otevřených rýh podél komunikací.

Všechny trasy kanalizační sítě a ČOV jsou zařazeny jako veřejně prospěšné stavby

Nebřenice.

V části změny č. 4 v oblasti Nebřenic se mění koncepce odkanalizování z důvodů zvýšení kapacity splaškových vod a vzhledem k využití vyčištěných a dešťových vod pro závlahy golfového hřiště.

Splašková kanalizace bude provedena pro celé území stávající a nové zástavby včetně areálu zámku a bude zakončena čistírnou odpadních vod u stávající komunikace k lomu Chomutovice (pozemek p.č. 417/1).

Je navržena gravitační síť splaškové kanalizace pro celé řešené území.

Malé části obce, které z důvodu nepříznivých spádových poměrů nelze odkanalizovat gravitačně, budou napojeny na gravitační kanalizaci pomocí výtlačného potrubí a čerpací stanice splaškových vod. Plochy se nacházejí v západní části zastavitelného území, jedná se o plochy lokality 5/3 – plochy obytné „Na Petrových vrchách“.

Výstavba kanalizace bude prováděna po etapách v souladu s výstavbou jednotlivých lokalit.

Předpokládá se použití trub z PVC, DN 250 až DN 300, revizní šachty budou plastové nebo betonové prefabrikované, DN 1000 mm. V místech s nepříznivými spádovými poměry (např. západní cíp areálu), bude vybudována tlaková kanalizace s přečerpávací stanicí, která bude splaškové vody čerpat do gravitační kanalizace. Předpokládá se použití trub z PE DN 80.

Pro každou nemovitost bude zřízena samostatná splašková přípojka. Do splaškové kanalizace nebudou napojovány dešťové vody.

Čistírna odpadních vod (ČOV) bude umístěna v severovýchodní části katastrálního území (pozemek č. 417/1) u Chomutovického potoka. ČOV bude navržena na cílový stav 1200 EO s možností rozšíření na 1800 EO.

Bude navržena aktivační ČOV klasické konstrukce – předpoklad 3 aktivační linky + prostorová rezerva pro čtvrtou linku. Aktivační části ČOV bude umístěna v zastřešeném objektu. Za aktivací budou zařazeny dosazovací nádrže. ČOV bude vybavena jedním nebo dvěma terciálními dočišťovacími stupni (mikrosíta nebo membrány, biologicky provzdušňovací rybník). Vyčištěné vody budou vypouštěny do Chomutovického potoka tak, aby byl zajištěn minimální průtok. Přebytek bude využit pro závlahy golfového hřiště (retenční nádrž u ČOV).

Parametry vypouštěné vody

Jak již bylo řešeno výše, cílem návrhu je vypouštět do toku vodu s co nejlepšími parametry, vzhledem k jejímu budoucímu využití. Předběžně byly max. emisní limity pro vypouštění z ČOV stanoveny takto (vždy p/m):

- BSK₅ 5/10 mg/l
- CHSK 25/40 mg/l
- NH₄⁺ 5/1 mg/l
- NL 1/5 mg/l
- Pae 1,5/3 mg/l

Podmínky pro stavbu a provoz ČOV

- K žádosti o územní rozhodnutí bude doloženo hydrologické měření průtoku na profilu pod plánovanou ČOV. Hydrotechnický posudek (v závislosti na množství srážek) stanoví množství vody odváděné z území korytem Chomutovického potoka v tomto místě.
- Součástí navrhované ČOV bude trvalý a průběžný monitoring toku (průtoku, kvality) a určení profilu toku pro toto zařízení – vše bude součástí dokumentace pro územní rozhodnutí. Měrný profil bude vybudován v 1. etapě budování ČOV.
- Pro realizaci záměru bude zajištěno, že průtok nebude v žádném případě menší než hodnoty stanovené hydrotechnickým posudkem. V žádném případě nesmí nastat snížení průtoků v potoce v suchém období oproti současnosti.
- Kanalizační síť a potřebná kapacita ČOV musí být provedena v předstihu nebo nejpozději současně s novou zástavbou dle etapy výstavby.

Ochranné pásmo ČOV je 20 m (bude upřesněno ve vodoprávním řízení). Ochranné pásmo hlavních sběračů splaškové kanalizace je 2 m od osy potrubí na obě strany.

Dešťová kanalizace

Dešťová kanalizace bude odvádět vody z komunikací a bude gravitačně sváděna sítí dešťové kanalizace. Dešťové vody ze západní části areálu budou retenovány přímo v hlavní akumulární nádrži pro závlahu golfu, dešťové vody z východní části areálu budou odváděny do retenční vyrovnávací nádrže v areálu ČOV a odtud přečerpávány do hlavní akumulární nádrže. V případě přebytku bude voda odváděna přes přepad do Chomutovického potoka.

Dešťové vody ze střech objektů v centrální části navrhované lokality (pouze veřejné budovy - golf klub, hotel, atd.). budou retenovány u objektů a budou použity pro závlahu zeleně v jejich blízkosti.

V místech s nepříznivými spádovými poměry (např. západní cíp areálu) bude voda vsakována vsakovacími galeriemi na pozemku investora.

Předpokládá se použití trub z PVC, DN 250 až DN 600, revizní šachty budou plastové nebo betonové prefabrikované, DN 1000 mm.

Voda z ostatních objektů (předpokládáme jejich soukromé vlastnictví) bude akumulována na příslušejících pozemcích a využívána jejich vlastníky na závlahu těchto pozemků. Přebytečná voda bude případně vsakována.

S touto vodou ze soukromých objektů se pro závlahu golfového hřiště neuvažuje.

Komunikace budou odvodněny vpustmi, liniovými žlaby, případně v kombinaci s povrchovým odvodněním, odvodňovací prvky budou napojeny přípojkami do stok veřejné dešťové kanalizace.

Zásobování el. energií

Stávající základní síť VN 22 kV bude na řešeném území doplněna novou vrchní trasou podél komunikace III/00320, respektive podél její přeložky, takže nové vrchní vedení již bude vedeno mimo zastavěné a zastavitelné území Nebřenic.

Vrchní vedení VN 22 kV v Popovičkách bude mít upravenou trasu tak, aby nezasahovalo do zastavitelného území.

Ve stávající trase bude nově provedeno vrchní vedení do lomu. Stávající rozvody v obcích budou posíleny a doplněny včetně trafostanic. Všechna vedení v zastavěném a zastavitelném území budou uložena do země včetně stávajících.

Všechna nová vedení a přeložky VN i NN jsou zařazeny do veřejně prospěšných staveb stejně jako nové trafostanice.

Pro oblast Nebřenic (změna č. 4) se koncepce zásobování mění vzhledem k potřebným kapacitám.

Stávající venkovní vedení 22 kV v Nebřenicích bude zcela zrušeno, jednak z důvodů nové zástavby, ale i z důvodu nedostačující kapacity. Kapacita vedení bude posílena ze severu novým vrchním vedením 22 kV z vedení rozvodny Říčany s napojovacím místem v Popovičkách (trasa 610).

Pro zabezpečení spolehlivosti a kapacity dodávky el. energie bude zároveň posíleno stávající venkovní vedení 22 kV z Jažlovic (trasa 620) a nový potah, který bude ukončen v trafostanici TS 12.

Mezi trasami 610 z Popoviček a 620 bude nově provedena trasa 22 kV kabelem v zemi podél přeložky komunikace III/00320 s distribuční transformační stanicí.

Všechny nové rozvody ve stávající a nové zástavbě musí být provedeny kabelem v zemi. Součástí těchto rozvodů musí být i veřejné osvětlení s možností regulace.

- Distribuční transformační stanice

Ve vesnici bude umístěno osm distribučních trafostanic (DTS) včetně stanice pro připojení čističky odpadních vod a 2 odběratelské stanice. Stanice budou kioskového provedení s přístupem z veřejného prostranství. DTS bude standardně vybavena jedním nebo dvěma transformátory, rozvaděčem VN a NN. Nové DTS budou zapojeny do distribuční sítě 22 kV ČEZ. Ochranné pásmo trafostanic je 2 m od objekt

- Kabelová vedení 22 kV

Nové DTS a odběratelské TS budou zapojeny do distribuční sítě ČEZ distribuce zemními jednožilovými kabely. Vzdálenost krajního kabelu od stavebních objektů musí být alespoň 0,6 m.

- **Kabelová vedení 1 kV**

Vily, rodinné a bytové domy, vodohospodářské objekty a objekty údržby budou do zemní kabelové sítě NN ve vesnici připojeny kabely typu AYKY. Vzdálenost krajního kabelu od stavebních objektů musí být alespoň 0,6 m. Kabely NN při souběhu s kabely VN půjdou ve společné trase a budou se ukládat do společného výkopu s odlišným krytím.

Telekomunikační síť

Napojení území bude nově upraveno. V Nebřenicích bude provedena nová ústředna, napojená na MTÚ Radimovice. Tím bude umožněno nové napojení Nebřenic, Chomutovic a Předboře. Počet potřebných linek v Popovičkách bude získán přepojením Chomutovic na novou ústřednu v Nebřenicích. Všechna vedení budou provedena v zemi.

Všechny nové telekomunikační trasy jsou zařazeny do veřejně prospěšných staveb včetně nové ústředny v Nebřenicích.

Telekomunikační rozvody pro Popovičky a Chomutovice jsou řešeny samostatně. Pro změnu č. 4 – Nebřenice je navrženo napojení ze stávajícího dálkového optického kabelu.

Rozšíření sítě bude provedeno kabelovým optickým vedením přes 14 účastnických rozvaděčů ÚR. Počítá se s rozvodem telefonů, datových rozvodů, digitální televize, internetu. Datová síť má být provedena s dostatečnou výhledovou kapacitou např. pro zabezpečovací a kamerový systém, EPS, detekce úniku plynu atp.

Stávající dálkový optický kabel musí být z důvodu nové zástavby přeložen podél přeložky komunikace III/00320. Ochranné pásmo je 2 m od osy na obě strany.

Nová zástavba nesmí narušit trasy dvou radiolérových paprsků procházejících nad územím Nebřenic a golfového areálu.

Zásobování zemním plynem

Stávající síť STL v Popovičkách a Chomutovicích bude rozšířena do nově zastavovaných ploch.

Z důvodů dvojnásobného nárůstu spotřeby zemního plynu pro novou zástavbu je změněn zásadně systém zásobování zemním plynem.

Zásobování obce bude zajištěno z VTL plynovodu probíhajícího severně od Radimovic přípojkou VTL do regulační stanice VTL/STL (umístěna na k.ú. Radimovice), odkud bude proveden páteřní rozvod do Nebřenic, do centra obce a dále místní rozvody zemního plynu. Zásobovací trasa pro Popovičky a Chomutovice zůstává zachována dle platného ÚPO.

Výstavba bude provedena po etapách. Po dokončení výstavby sítě bude platit povinnost napojit se na zemní plyn.

Všechny nové rozvody jsou zařazeny do veřejně prospěšných staveb.

Doprava

Stávající systém dopravního napojení zůstává stejný, hlavní dopravní trasou je komunikace III. třídy č. 00320. V severní části území bude upravena tato trasa směrem na Doubravice, v Nebřenicích bude provedena přeložka mimo zastavěné a zastavitelné území.

Stávající místní komunikace budou zachovány, nově budou provedeny místní komunikace v zastavitelných částech území.

Na základě změn kapacit a zastavěnosti území Nebřenic se navrhuje přeložka komunikace III/00320 v upravené trase vzhledem k zástavbě ve funkční skupině C (S7, 5/70) s možností rozšíření ve vymezeném prostoru pro cyklistický pruh dle vedení cyklostezky č. 0028. Pro bezpečné napojení místních obslužných komunikací jsou navrženy dvě okružní křižovatky.

Místní obslužné komunikace v nové zástavbě budou funkční skupiny C, dvoupruhové. Hlavní komunikace nového centra obce kolmá na přeložku komunikace III/00320 budou doplněny střední a vysokou zelení. Ostatní komunikace budou také funkční skupiny C, ale všechny budou mít chodníky.

Stávající a nové trasy a plochy pro silniční dopravu jsou vyhrazeny pouze pro tuto funkci. Připouští se na těchto plochách pouze stavby a objekty pro provoz dopravy, vedení inženýrských sítí a objekty technického vybavení, liniová, maloplošná a izolační zeleň.

V území řešené změnou č. 4 ÚPO budou provedeny tyto typy komunikací:

Typ 1 (Prostor místní komunikace - 15,5 m)

Šířkové uspořádání: 2 m chodník
2,5 m pás zeleně s možností parkovacího zálivu
6,5 m (2 x 3,25 m) jízdní pruh
2 m pás zeleně s možností parkovacího zálivu
2,5 m chodník

Použití: Komunikace je navržena jako obslužná páteřní komunikace v obci, tzv. "bulvár". Spojuje okružní křižovatku MOK2 s golfovým klubem.

Typ 2 (Prostor místní komunikace – 12,25 m)

Šířkové uspořádání: 2,25 m chodník
6,0 m (2 x 3,0 m) jízdní pruh
2 m pás zeleně
2 m chodník

Uspořádání se v obci nachází v různých variantách v závislosti na umístění nebo vynechání chodníku a pásu zeleně na obou stranách.

Použití: Komunikace je navržena jako obslužná komunikace v obci. Zajišťuje především napojení pozemků.

Typ 3 (Prostor místní komunikace – 8 m)

Šířkové uspořádání: 2,0 m pás zeleně
3,5 m sdílený prostor pro chodce a vozidla
2,5 m pás zeleně

Použití: Komunikace je navržena v 11 obytných zónách. Slouží jako sdílený prostor s dopravně pobytovou funkcí.

U všech nových komunikací typu C a od zastávek autobusové dopravy na přeložce komunikace III/00320 budou provedeny oboustranně nebo jednostranně pěší komunikace – chodníky.

Doprava v klidu bude u bytových domů a viladomů zajištěna podzemním parkováním, pro návštěvníky na povrchu. Rodinné domy a řadové rodinné domy budou mít vždy na vlastním pozemku zajištěno 1 stání na 1 byt a 1 stání pro návštěvníky. Pro občanské stavby všeho

druhu včetně sportovních zařízení musí být zajištěno stání na vlastním pozemku, na pozemku v docházkové vzdálenosti nebo v podzemních garážích. Výpočtem je určen počet parkovacích míst u golfového klubu na cca 113 míst, pro komerční plochy 110 míst, pro welnes centrum 33 míst. Počty parkovacích míst budou upřesněny v další dokumentaci.

Cyklistická stezka stávající č. 0028 (Popovičky – Petříkov) bude zachována a vedena po přeložce komunikace III/00328 nebo obcí Nebřenice. Plně zachována zůstane cyklotrasa č. 0065 Nebřenice – Strančice. Nově je navržena cyklotrasa Chomutovice – Nebřenice – Křížkový Újezdec.

Hromadná doprava zůstane zachována ve formě autobusové dopravy. Nově budou umístěny zastávky na přeložce komunikace III/00320. Podle počtu obyvatel bude nutné zvýšit četnost spojů na lince Opatov – Velké Popovice. Navrhuje se zřídit novou linku ve špičce Nebřenice – Světice (event. Strančice) pro napojení na železniční příměstskou dopravu do hl. m. Prahy.

Stavby umístěné na plochách pro nerušící výrobu a služby, dopravu a samostatné plochy občanské vybavenosti musí mít odstavňá a parkovací stání umístěna na vlastním pozemku nebo přímo navazujícím pozemku.

Nakládání s odpady

Obec rozšíří podle rozvoje zástavby odvoz domovního odpadu oprávněnou firmou jako u stávajícího území. Každá fyzická osoba musí mít zajištěnou odpadovou nádobu. Právnícké osoby si zajistí likvidaci odpadu samy.

Pro sběr tříděného odpadu (plast, sklo, papír, kovy) budou vyhláškou obce stanoveny na území sídla min. 3 místa pro sběrné nádoby a bude zajištěn jejich pravidelný odvoz.

Odvoz nebezpečného odpadu bude zajišťován smluvně.

Odpady u údržby veřejných prostor a zeleně, velkoobjemový odpad bude nadále odvážen vlastním kontejnerem obce, při větším množství bude zajištěn smluvně.

Občanské vybavení - Nebřenice

Nová zástavba dle změny č. 4 ÚPO umožňuje zajistit občanskou vybavenost v novém centru (lokality 4/3a, 4/3b) v přízemích bytových domů ve formě obchodů, služeb včetně potřebného zásobování. Tyto prostory mohou být také využity pro drobné podnikání v rámci zajištění údržby a správy území nebo jako plochy pro potřebnou administrativu nebo sportovní aktivity typu fitness centra. Samosprávu území je možné umístit do prostor v lokalitě 4/3a, 4/3b – centrum obce.

V novém centru Nebřenic a jeho okolí je možné umístit také zařízení školská (ZŠ, MŠ), zdravotnická i sociální (viz regulativy území lokalit 4/3a, 4/3b, 4/2a, 4/2b, 4/2c, 4/2d).

Atraktivním zařízením bude golfové hřiště s golfovým klubem, golfovou školou, občerstvením a hotelem.

Důležitou součástí areálu je nové welnes centrum s různými typy sportovišť (lokality 5/2a), které musí být vždy veřejně přístupné pro všechny občany.

Článek 12 Ochrana památek, přírody a krajiny (ÚSES)

- 1) Základním prvkem ochrany přírody a krajiny je navrhovaný systém ÚSES a VKP, který zahrnuje všechny lesy, vodoteče a vodní plochy včetně břehových porostů, louky a část maloplošné a liniové zeleně.
- 2) Všechny ostatní prvky zeleně včetně mezí a izolační zeleně navržené v ÚP musí být striktně respektovány, aby byla alespoň částečně zvýšena v současné době velmi nízká ekologická stabilita území.
- 3) Přes plochy ÚSES, VKP a navrhované zeleně smí být pouze v nezbytně nutné míře vedené trasy inženýrských sítí, event. umístěny technické stavby (ČOV, trafostanice atp.). V žádném případě nesmí být zastavovány.
- 4) Pro územní systém ekologické stability a pro chráněné významné krajinné prvky se zakazuje měnit kultury s vyšším stupněm ekologické stability na kultury s nižším stupněm ekologické stability; dále na těchto plochách nelze provádět nepovolené - pozemkové úpravy, odvodňování pozemků, úpravy vodních toků a nádrží, těžit nerosty a jiným způsobem závažněji narušovat ekologicko - stabilizační funkci těchto ploch.
- 5) Všechny lesy jsou určeny pouze pro rekreační využití a jako krajínotvorný prvek, nebudou hospodářsky využívány.
- 6) Pro zlepšení životního prostředí bude provedena plynofikace Nebřenic včetně zámku a přeložka komunikace III/00320 mimo zastavěné území.
- 7) Lom stavebního kamene v Chomutovicích nesmí žádným způsobem zasáhnout do lokálního biocentra a biokoridoru v údolí Chomutovického potoka a přilehlých ploch, nesmí svou těžbou zhoršit obytné prostředí Chomutovic. Po vytěžení je nutné ihned provést rekultivaci podle schváleného plánu.
- 8) V řešeném území jsou nemovité kulturní památky:
 - a) Kostel sv. Bartoloměje (k. ú. Popovičky - ev. č. 2144) včetně hřbitova a ohradní zdi
 - b) Kaple s hrobkou Schüttesbergů (k. ú. Chomutovice - ev. č. 4127)
 - d) Zámek Nebřenice s přilehlými budovami a zámecký park (k.ú. Chomutovice - ev. č. 2145)

Jakékoliv opravy těchto objektů, úpravy okolních ploch a stavební činnost na přilehlých plochách musí být prováděny pouze na základě souhlasu Památkového ústavu Střední Čechy.

Území obce je územím s možnými archeologickými nálezy s oznamovací povinností jakýchkoliv zemních prací a dalších zásahů do terénu Archeologickému ústavu AV ČR včetně dalšího postupu podle § 21, 22, 23 zákona č. 20/1987 Sb. o státní památkové péči.

V rámci změny č. 4 ÚPO byl zpřesněn systém lokálního ÚSES a VKP takto:

Lokální biocentra

Biocentrum č. 8 „Nebřenice - sever“

lokální biocentrum vymezené severně od obce Nebřenice, funkční. Zahrnuje břehové a luční porosty v nivě Chomutovického potoka a lesní porost (smrk, modřín, jasan, dub, habr, buk). Biocentrum je součástí VKP 80 a VKP L2 (lesní porost je VKP ze zákona).

Biocentrum je vymezené na parc. 253 část, 328 část, 329, 330/1 část, 417/1, 417/8 část, 418/1 část, 418/2 část a 471/2 část k.ú. Chomutovice; celková rozloha činí 5,74 ha.

- v souvislosti se změnou č. 4 ÚPO Popovičky je hranice BC 8 upravena tak, aby nedocházelo ke zbytečnému dělení parcel v nivě potoka, tzn. hranice je posunuta až k cestě ohraničující luční pozemky. Dále je hranice upravena i v souvislosti s upřesněním plochy ČOV;

- v ploše biocentra je navržena obnova rybníčku a areál ČOV s dočišťovací a přečerpávací nádrží. Do nádrží bude svedena jak vyčištěná voda z ČOV, tak i dešťová voda. Nádrže v areálu ČOV budou rovněž součástí zavlažovacího systému golfu. V závislosti na plnění nádrží a spotřebě pro závlahu bude přebytek vod vypouštěn regulovaným odtokem do Chomutovického potoka;
- obnovený rybník na pozemku 417/1 nebude využíván jako retenční nádrž.

Biocentrum č. 9 „Nebřenice - jih“

lokální biocentrum vymezené jižně od obce Nebřenice v lokalitě pod Okrouhlíkem, funkční (6,2 ha) a navržené (0,92 ha). Funkční část biocentra zahrnuje lesní porosty (smrk, modřín, jasan, dub, habr, buk, bříza); navržená část biocentra je částečně funkční a zahrnuje lesní porosty, doprovodný porost polní cesty a ornou půdu. Celková výměry biocentra činí 7,12 ha.

Biocentrum je součástí VKP 66 a VKP L3 (lesní porost je VKP ze zákona)

Funkční část biocentra je vymezena na parc.č.: 427/1 část, 427/2, 427/3 část, 427/4 k.ú. Chomutovice; výměra 6,2 ha

Navržená část biocentra je vymezena na parc.č.: 427/1 část, 432/3 část, 439/2 část, 427/3 část, 432/3 část, 431/1 část a 466 část k.ú. Chomutovice; výměra 0,92 ha.

- v souvislosti se změnou č. 4 ÚPO Popovičky je hranice LBC 9 upravena - biocentrum je při západním okraji zmenšeno vzhledem k umístění hrací dráhy golfu. Naopak na jižní straně je biocentrum nově doplněno o plochu 0,92 ha (lesní porosty, doprovodná zeleň u cesty, orná půda). Plocha orné půdy je navržena k zalesnění.

Lokální biokoridory

Biokoridor č. 35 - lokální biokoridor vymezený, nefunkční, vede napříč jižní částí území po severní straně polní cesty (doprovodné porosty - ovocné stromy, lípa, křoviny aj.). Biokoridor napojuje území na sousední systémy v sousedních katastrech (LBK 29). Součástí VKP 66.

Biokoridor je vymezen na parc.č. 413/11 část, 413/2 část, 439/3 část, 439/1 část, 439/2 část, 427/2 část, 432/3 část, 466 část a 431/1 část.

- v souvislosti se změnou č. 4 ÚPO Popovičky je biokoridor vymezen po jedné - severní straně polní cesty a dále je navržena úprava v návaznosti na nově vymezené lokální biocentrum LBC 9. Biokoridor bude v prostoru golfového hřiště na několika místech (předpokládá se, že cca na dvou místech) přerušen příčnými přechody tak, aby se dalo porostem procházet k herním prvkům. Šířka příčných přechodů by neměla být větší než 12 m.

Biokoridor č. 36 - lokální biokoridor navazuje na regionální biokoridor mimo řešené území, je vymezený, částečně funkční, částečně navržený k založení (na orné půdě). Mimo řešené území biokoridor propojuje LBC 7, LBC 5 a LBC 4 v k.ú. Modletice. V řešeném území se větví na LBK 36a a LBK 36b.

LBK 36a vede ve směru sever - jihozápad, zahrnuje údolí levostranného přítoku Chomutovického potoka v lokalitě Na Petrových vrchách. V řešeném území se napojuje na lokální biokoridor LBK 37. Vyskytují se zde luční a břehové porosty, malé vodní a lesní plochy. Vodní tok nemá vlastní parcelní číslo, je součástí zemědělských pozemků (TTP), ostatních ploch a lesních pozemků. V dané oblasti je součástí hlavního odvodňovacího zařízení (HOZ) ve správě vlastníka pozemků. Součástí VKP 56, VKP 80 a VKP L1.

Funkční část biokoridoru je vymezena na parc. č. 169, 206/1, 224/13, 207, 224/14, 224/33 část, 224/31, 243/4, 243/5, 243/6, 243/7, 224/30, 224/27, 224/27, 231/2, 224/26, 224/23, 224/25, 224/29, 224/28, 224/18

Navržená část biokoridoru je vymezena na parc. č. 215/2 část, 472 část, 216 část.

- v rámci změny č. 4 ÚPO Popovičky je trasa biokoridoru vymezena do parcel dle katastrální mapy tak, aby zůstaly zachovány funkční a prostorové parametry prvku a nedocházelo ke zbytečnému dělení parcel.

LBK 36b vede ve směru sever - jihovýchod, zahrnuje horní tok Chomutovického potoka s bohatými břehovými porosty, rybníčky, loukami a bylinnými společenstvy. V řešeném území zleva přibírá větev koridoru LBK 36a, a propojuje biocentra LBC 8 a LBC 9. Kromě rybníčků nemá vodní tok vlastní parcelní číslo, je součástí zemědělských pozemků a ostatních ploch. Potok je ve správě Povodí Vltavy. Součástí VKP 80 a VKP 81.

Biokoridor je vymezen na parc. č. 167/2 část, 167/1, 474/8 část, 474/3, 226/2 část, 266/2, 266/12, 473/1 část, 474/9 část, 330/33, 330/30, 330/31, 330/32, 330/20, 330/19, 330/21, 330/29, 330/18, 330/2, 330/17, 330/28, 330/27, 330/29, 330/26, 330/25 část, 330/34, 330/35 část, 330/36, 330/37, 330/38 část, 277/50, 277/6, 328 část, 330/1 část, 277/7, 418/8 část, 417/6, 417/5 část, 417/4 část, 455, 440/1 část, 440/2 část, 440/5 část, 468 část, 432/2.

- v rámci změny č. 4 ÚPO Popovičky je trasa biokoridoru vymezena do parcel dle katastrální mapy tak, aby zůstaly zachovány funkční a prostorové parametry prvku;
- v úseku mezi LBC 8 a LBC 9 došlo k úpravě v souvislosti s navrhovanými hracími plochami golfu. Oproti platnému ÚPO Popovičky je biokoridor zúžen, místy na požadovanou min. šířku 20 m, tzn. zahrnuje vlastní vodoteč s břehovými porosty, stávající i navrhované rybníčky;
- součástí biokoridoru jsou: příčný přechod hrací plochy golfu a nezpevněná komunikace, které jsou umístěny pod hrázi zámeckého rybníčku. Navrhovaná šířka průchodu prvkem je max. 12 m.

Biokoridor č. 37 - lokální biokoridor vede po okraji území, je vymezený, nefunkční; jde podél cesty přes Petrovy vrchy (smrkový porost) a po liniích přes pole k LBC č. 6 (mimo území).

Biokoridor je vymezen na parc. č. 119/10 část, 119/2 část, 183/21, 183/39 část, 183/40, 500/2 část, 170/27 část.

- v rámci změny č. 4 ÚPO Popovičky je trasa biokoridoru upřesněna, je nově vymezena podél jedné strany cesty v hranici řešeného území.

Významné krajinné prvky

V řešeném území se vyskytují jak významné krajinné prvky ze zákona (vodní toky, údolní nivy, rybníky, lesní porosty) tak prvky registrované:

VKP označené * jsou registrovány Vyhláškou č.j. 1427/ŽP/93 vydanou Okresním úřadem Praha - východ na základě zákona ČNR č. 114/1992 Sb. a 403/1992.

k.ú. Chomutovice - ekoraion 8

VKP 56 (60) Dobřejovický potok v Chomutovicích

VKP ze zákona (vodní tok, rybník, les, údolní niva), registrovaný (louka, ostatní).

Parcelní vymezení: vodní plochy – 1/2, 16/3; lesní pozemky – 3, 51/1, 51/2, 169, 206/1; údolní niva – * 1/1, * 2, * 167/1, * 266/2, * 267, 474, 505/1, :/2; jiné – * 18/1, 52/3, * 165, *167/2, * 266/3, 266/5, * 266/6, * 266/9, * 266/10, 266/11, 475/2

Břehové a doprovodné porosty, rybníky a louky v údolní nivě Dobřejovického potoka. VKP je rozdělen na menší severní část a rozlehlejší část jižní. Při okraji jižní části menší činný lom. Nejbližší jiný prvek je VKP 80. Chomutovice. Jedná se z největší části o prvek ze zákona, nicméně některé parcely prošly registrací.

Funkce krajinná, biologická, vodohospodářská (retence), ekonomická, stabilizační, klimatická; význam mají přírodní biotopy mezofilních pastvin, psárkových luk, údolních olšin a vrbových luhů, acidofilních doubrav a pobřežní vegetace potoků.

- VKP 56 do řešeného území zasahuje pouze okrajově a to na soutoku Chomutovického potoka s bezejmenným levostranným přítokem. Změnou č. 4 ÚPO Popovičky je VKP 56 plně respektováno.

VKP 66 - polní cesta s doprovodným porostem

VKP evidovaný, určený k registraci.- ovocné stromy, lípa, křoviny aj.
parc..č. 490/2, 464, 463, 465, 469, k.ú. Chomutovice
Navržený VKP je součástí lokálního biokoridoru LBK 35.

VKP 80 Na Kudrně

VKP ze zákona (les, údolní niva), registrovaný (louka, ostatní).

Parcelní vymezení: lesní pozemek – 307/1, jiné – * 224, * 266/1, 226/12, * 330/1, * 330/2, 330/3, 330/5, 330/6, 330/7, * 341/1, * 417/1, 473/1

Vlhké louky v nivě podél Chomutovického potoka. Jedná se o prvek zčásti registrovaný, zbylá část je ze zákona. Nejbližšími jinými prvky jsou VKP 56. a L 2. Chomutovice.

Funkce krajinná, biologická, stabilizační, klimatická; význam má přírodní biotop tužebníkových lad a ovsíkových až psárkových luk, refugium lovné zvěře, zachovalý krajinný ráz.

- v rámci změny č. 4 ÚPO Popovičky je v prostoru vymezeného VKP 80 navržen areál ČOV. Jedná se o oplocený areál s objektem ČOV, dočišťovací nádrží a přečerpávací podzemní nádrží. Současně se jedná o umístění do lokálního biocentra LBC 8.
- v prostoru VKP 80 je dále navržena vodní plocha (obnova v minulosti zrušeného rybníku), bude sloužit pro zachycení dešťových vod jako součást zavlažovacího systému golfu.

VKP 81 Nebřenické údolí

VKP ze zákona (vodní plocha údolní niva), registrovaný (louka, ostatní).

Parcelní vymezení: vodní plocha – 417/5, 417/6, 455, 432/2; údolní niva – * 417/4, * 417/8; jiné – *471/1, * 462/1, * 440/2, *440/5, * 440/1, * 456,

Louky, svahové lesy, kaskáda tří rybníků Z až SZ od části obce Nebřenice. Několik významných a věkovitých jedinců stromů (olše, dub letní, habr aj.). Jedná se o prvek zčásti registrovaný, zbylá část je ze zákona. Nejbližší jiný prvek je VKP L 2.

Funkce krajinná, vodohospodářská (retence), stabilizační, biologická; význam mají údolní olšiny a dubohabřiny, jedinci starých stromů.

- VKP 81 je návrhem souboru změn č. 4 ÚPO obce Popovičky nejvíce dotčen. Jedná se o návrh golfového hřiště na parc. č. 417/4, 440/2, 440/5 a části parc. 440/1;
- v údolní nivě Dobřejovického potoka je dále navrženo rozšíření rybníčků a to nad stávajícími rybníčky (417/5 a 432/2).
- navrženy jsou kompenzace za ekologickou újmu ve formě náhradních výsadeb (zalesnění, maloplošná a liniová zeleň, vysoká zeleň) na pozemcích vlastníka;

VKP 92 Petrova alej

VKP evidovaný, určený k registraci - alej ovocných stromů

Parcelní vymezení: jiné – 472

Delší alej vzrostlých jasanů a ořešáků s běžnými druhy lučními a ruderalními v podrostu Z od Nebřenic, východozápadně orientovaná. Jedná se o prvek evidovaný. Nejbližší jiný prvek je VKP L 1. Chomutovice

Funkce krajinná, hospodářská (ovoce), stabilizační, také biologická; hlavní význam z hlediska tvorby a stabilizace krajiny a její tradiční podoby.

- cesta s doprovodnou zelení bude součástí areálu golfu. Liniová zeleň zůstane zachována, navržena je dosadba listnatých stromů náhradou za odumřelé jedince.

VKP L1 Na Petrových vrchách

VKP ze zákona (lesní pozemky)

Parcelní vymezení: 226/2, 228, 232, 237, 239, 242, 243, 244, 420/5, 420/9, 420/10, 420/11, 420/12, 420/13, 420/14, 421/1, 421/3.

Převážně listnatý les J od Chomutovic a Z od Nebřenic. Jedná se prvek ze zákona, nejbližší jiný prvek je VKP 80. Chomutovice

Funkce biologická, krajinná, stabilizační; význam mají dubohabřiny svazu *Carpinion* s výskytem zvláště chráněného medovníku meduňkolistého (*Melittis melissophyllum*).

- v rámci změny č. 4 ÚPO je do části lesního porostu navrženo golfové hřiště, jedná se o zásek herního prvku na parc. č. 420/14 a průchod herního prvku na parc. 421/1 a 421/3;
- navrženy jsou kompenzace ekologické újmy ve formě zalesnění zemědělských pozemků navazujících bezprostředně na VKP L1. Upřednostnění dřevin přirozené skladby.

VKP L2 Nebřenický háj

VKP ze zákona (lesní pozemky)

Parcelní vymezení: 253, 314, 315, 327, 418/1, 418/2, 471/2 část,

Lesík JJV od obce a SSZ od Nebřenic. Jedná se prvek ze zákona. Nejbližší jiný prvek je VKP 80. Chomutovice

Funkce krajinná, stabilizační, vodohospodářská, biologická; význam jako útočiště některých druhů živočichů, např. ptáků a bezobratlých. Les s borovicí lesní i dřevinami přirozené potenciální vegetace – dubem, habrem, jasanem, javory, lípou či lískou. Podrost s převládajícím výskytem juvenilních exemplářů zmíněných dřevin.

- v rámci změny č. 4 ÚPO je do části lesního porostu navrženo golfové hřiště, jedná se o zásek herního prvku na parc. č. 418/1.
- navržena je kompenzace ekologické újmy ve formě zalesnění zemědělského pozemku navazujícího bezprostředně na VKP L2. Upřednostnění dřevin přirozené skladby.

VKP L3 Zámecký les

VKP ze zákona (lesní pozemky, vodní plocha)

Parcelní vymezení: les – 427/1, 427/2, 427/3 část; vodní plochy – 427/2, 427/4

Lesík J od Nebřenic, s menším rybníkem uvnitř porostu. Jedná se prvek ze zákona. Nejbližší jiný prvek je VKP 81. Chomutovice

Funkce hospodářská, krajinná, vodohospodářská, stabilizační, biologická; význam má přírodní biotop dubohabřin svazu *Carpinion*, dále jako refugium některých význačnějších organismů.

- v rámci změny č. 4 ÚPO Popovičky se jedná o upřesnění průchodu herního prvku golfového hřiště lesem (schváleno již v rámci ÚPO Popovičky). Průsek se dotýká parc. č. 427/1.
- navržena je kompenzace ekologické újmy ve formě zalesnění zemědělských pozemků navazujících na lesní porost VKP L3. Jedná se zejména o rozšíření biocentra LBC 9 jižním směrem. Upřednostnění dřevin přirozené skladby.

Náhradní výsadby

V rámci změny č. 4 ÚPO budou upřesněným návrhem dotčeny lesní pozemky.

Zábor PUPFL

lokality č.	pozemek č.	ha
golfové hřiště (5/5, 5/5a, 5/5b, 5/5c, 5/5d) a maloplošná a liniiová zeleň	části 418/1	0,15
	420/14	0,19
	421/1; 421/3	0,78
k.ú. Chomutovice	část 427/1	1,77
CELKEM		2,90

Náhradou budou kompenzace za ekologickou újmu ve formě náhradních výsadeb (zalesnění, maloplošná a liniiová zeleň, vysoká zeleň) na pozemcích vlastníka.

lokality č.	les: pozemek č.	ha
Zóna 5 k.ú. Chomutovice	L 1: 419/1, 457/1, 419/7, 420/7, 420/8, 218, 215/3, 215/2	2,04
	L 2: 419/1	0,24
	L 3: 439/2, 427/3, 423/3, 466, 431/1	0,61
	L 4: 213, 170/27, 170/26, 224/15, 224/22	1,53
	L 5: 431/1, 431/11, 431/2, 467	1,23
	L 6: 439/4, 439/3, 466, 431/8, 431/9, 431/10	1,01
CELKEM		6,66

Navrhované plochy zalesnění jsou současně navrženy jako VKP. Nově zalesněné plochy se stanou významným krajinným prvkem až od nabytí právní moci rozhodnutí o prohlášení porostu za PUPFL.

Umístování technických staveb a zařízení na území ÚSE, VKP a zemědělského půdního fondu

S ohledem na krajinný ráz nesmí být v území změny č. 4 ÚPO umístovány nevhodné technické stavby, které by svou plochou nebo velikostí narušovaly ráz a měřítko krajiny jako fotovoltaické elektrárny, větrné elektrárny, stožáry pro přenos signálů všeho druhu atp.

Článek 13 Limity využití území

Limity využití území vyplývají ze stávajícího a navrhovaného využití ploch, ÚSES, vedení inženýrských sítí a komunikací, platných předpisů a rozhodnutí atp.

- 1) Vnější ochranné pásmo štolového přivaděče pitné vody Želivka (2 km)
- 2) Ochranné pásmo lesů - 50 m
- 3) Chráněné ložiskové území včetně dobývacího prostoru č. 028100 k.ú. Chomutovice
- 4) Územní systém ekologické stability včetně registrovaných a navržených VKP
- 5) Nemovité kulturní památky včetně příslušných pozemků a ohrazení
- 6) Ochrana zájmů VÚSS (DK)
- 7) Ochranné pásmo vodních toků a nádrží – 6 m od břehové čáry (možnost průjezdu při rekonstrukce a údržbě toku nebo nádrže)
- 8) Nadzemní vedení VN 22 kV (7 m od krajního vodiče), kabelová vedení podzemní 1 m od krajního kabelu
- 9) Ochranné pásmo trafostanic (20 m kolmo na oplocenou nebo obezděnou část trafostanice)
- 10) Ochranné pásmo dálkových sdělovacích kabelů (2 m od osy na každou stranu)
- 11) Ochranné pásmo ČOV (~~50 m nebo 100 m od objektu dle typu ČOV~~) – 20 m od oplocení, ochranné pásmo bude upřesněno ve vodoprávním řízení
- 12) Ochranné pásmo hlavního kanalizačního sběrače (2 m od osy trasy na obě strany)
- 13) Ochranná pásma stávajících vodních zdrojů
- 14) Ochranné pásmo od hlavního výtlačného řádu pitné vody (2 m od osy na obě strany) a ATS - automatických tlakových stanic (20 m od objektu na všechny strany)
- 15) Hlavní trasa plynovodu STL (4 m od osy na obě strany)
- 16) Ochranné pásmo komunikací III. třídy (15 m od osy krajního pruhu na každou stranu)
- 17) Hřbitov na k.ú. Popovičky - ochranné pásmo 15 - 30 m od oplocení

- 18) Ochranné pásmo vodojemu – 20 m od vnějšího líce konstrukce, pokud nebude ve vodoprávním řízení upřesněno jinak.

Ochrana přírody a krajiny

- lesy s ochranným pásmem 50 m (VKP ze zákona)
- vodní plochy a toky (VKP ze zákona) – podél vodních toků volný pruh 6 m z každé strany
- lokální biokoridory a biocentra
- registrované významné krajinné prvky
- nemovité kulturní památky
- chráněné ložiskové území včetně dobývacího prostoru č. 028100
- zátopová území nejsou v řešeném území stanovena

ČÁST ČTVRTÁ PLOCHY PRO VEŘEJNĚ PROSPĚŠNÉ STAVBY

Článek 14 Veřejně prospěšné stavby

STAVBY

- S 1 - občanská vybavenost, parkoviště, zeleň v lok. 1/1
S 2 - areál ZŠ a sportoviště - lokalita 3/2

DOPRAVA

- D 1 - přeložka silnice III/00320 - Popovičky - Modletice
D 2 - přeložka silnice III/00320 - Nebřenice
D 3 - obslužné komunikace spojovací - Popovičky - Chomutovice
D 4 - komunikace k ČOV Nebřenice
D 5 - komunikace k ČOV Popovičky
D 6 - komunikace a parkovací plocha u hřbitova (p.č. 101/11)
bez čísla - všechny obslužné a místní komunikace v nově zastavovaných lokalitách

KANALIZACE

- K 1 - ČOV Nebřenice a přívaděč k ČOV
K 2 - kanalizační přívaděč - větev Nebřenice
K 3 - kanalizační přívaděč - větev Zámek Nebřenice
K 4 - ČOV Popovičky p.č. 86
K 5 - výtlačné potrubí splaškové kanalizace včetně přečerpávacích stanic
K 6 - splašková kanalizace z Chomutovic do ČOV Popovičky

ZÁSOBOVÁNÍ PITNOU VODOU

- V 1 - přírodní výtlačný řad
V 2 - hlavní výtlačný řad
V 3 - automatická tlaková stanice AT 1 (mimo území - k.ú. Herink)
V 4 - automatická tlaková stanice AT 2
V 5 - automatická tlaková stanice AT 3 + zásobní nádrže
V 6 - zásobovací řad Nebřenice
V 7 - zásobovací řad Zámek Nebřenice
V 8 - posílení vodovodu Popovičky sever

ZÁSOBOVÁNÍ ZEMNÍM PLYNEM STL

- P 1 - páteřní plynovod Chomutovice - Nebřenice – Zámek

Ve změně č. 4 ÚPO byly upraveny a vyznačeny veřejně prospěšné stavby a opatření dle upřesnění urbanistického řešení a koncepce technické infrastruktury a dopravy. Pokud jsou pozemky využity pro dopravu a zároveň pro vedení inženýrských sítí, jsou jako technické koridory. Samostatně jsou vyznačeny hlavní přivaděče médií v krajině, protože jsou již detailně zpracovány v jiné dokumentaci.

PLOCHY A KORIDORY S MOŽNOSTÍ VYVLASTNĚNÍ A UPLATNĚNÍ PŘEDKUPNÍHO PRÁVA (DLE § 170 A § 101 ZÁK. Č. 183/2006 Sb. V PLATNÉM ZNĚNÍ

Veřejná a dopravní infrastruktura (dle § 2, odst. 1, písm. k 1. a 2. a výběr dle § 170 Stavebního zákona) pro účely vyvlastnění a předkupního práva

DOPRAVA

WD 2	Přeložka silnice III/00320 Chomutovice – Nebřenice – Radimovice	431/8, 466, 465, 439/3, 470/1, st.43 413/2, 469, 413/19, 413/20, 462/1
WD 3	Spojovací komunikace do centra Nebřenic	413/41, 413/42, 413/8, 413/7
WD 4	Místní komunikace Nebřenice jih	413/2
WD 5	Místní komunikace Nebřenice západ	439/1
WD 6	Místní komunikace Nebřenice střed	413/2
WD 7	Místní komunikace k Zámku Nebřenice	472
WD 8	Cyklistická trasa navrhovaná Chomutovice – Nebřenice – Křížkový Újezdec	472, 215/2, 224/18
WD 9	Místní komunikace Nebřenice – Předboř	413/2
WD 10	Místní komunikace Nebřenice východ	413/2

TECHNICKÉ KORIDORY

WT 1	Hlavní obslužné koridory V Nebřenicích	468, 439/1, 439/4, 470/1, 443, 413/7, 413/6, 469, 413/19, 462/1, 413/2
WT 2	Hlavní obslužný koridor pro Zámek Nebřenice a okolní zástavbu	422, 457/1, 457/12, 457/9, 457/10, 426/1, 427/1, 468, 427/3, 427/2, 432/2, 440/2, 439/2, 439/1, 440/5
WT 3	Vedlejší obslužné koridory v Nebřenicích	439/1, 413/2, 413/7, 413/6, 413/8, 469, 413/20, 413/19, 413/36, 413/35, 413/34, 413/17, 413/38, 413/39, 413/40, 413/41, 413/31, 413/32
WT 4	Vedlejší obslužné koridory pro Zámek Nebřenice	426/1, 468, 42, 457/10, 457/9, 457/12, 457/2, 44, 472, 457/1
WT 5	Koridor pro ČOV	462/1, 417/1

WT 6	Hlavní napojovací koridor Nebřenice - Chomutovice	341/1, 505/14, 343, 402
------	--	-------------------------

KANALIZACE

WK 1	ČOV Nebřenice	417/1
WK 2	Kanalizační přivaděč a vodovodní přípojka k ČOV	457/2, 472, 419/1, 471/2, 418/2, 417/6, 417/8, 417/1

PITNÁ VODA

WV 6	Přivaděč pitné vody a vodojem	457/1, 422, 216, 500/2
------	-------------------------------	------------------------

ZEMNÍ PLYN

WP 1	Přivaděč zemního plynu	431/10, 431/9, 431/8
------	------------------------	----------------------

ELEKTRICKÁ ENERGIE

WE 17	Posílení hlavního přívodu el. energie	413/11, 464, 465, 413/2
WE 18	Trafostanice TS 1	413/2
	Trafostanice TS 2	413/2
	Trafostanice TS 3	413/2
	Trafostanice TS 4	469
	Trafostanice TS 5	439/1
	Trafostanice TS 6	468
	Trafostanice TS 7	22/1
	Trafostanice TS 8	457/1
	Trafostanice TS 9	422

**Veřejně prospěšná opatření (dle § 2, odst. 1, písm. m, výběr dle § 170) pro účely
vyvlastnění a předkupního práva**

OPATŘENÍ KE ZVYŠOVÁNÍ RETENČNÍCH SCHOPNOSTÍ ÚZEMÍ

W 10	Zvýšení objemu stávajících vodních nádrží	439/2, 417/4
W 11	Obnova historicky evidované vodní nádrže	417/1
W 12	Akumulační nádrž	419/7

ÚZEMNÍ SYSTÉM EKOLOGICKÉ STABILITY

VKP L1/1,2,3,4	Lesní plochy nové	419/7, 419/1, 457/1, 420/7, 420/8, 218, 215/3, 215/2, 251, 421/3
VKP L2	Lesní plochy nové	419/1
VKP L3	Lesní plochy nové	439/2, 427/3, 432/3, 466, 431/1

VKP L4	Lesní plochy nové	224/22, 224/15, 170/26, 170/27, 213
VKP L5	Lesní plochy nové	431/1, 431/11, 431/2
VKP L6	Lesní plochy nové	431/10, 431/9, 431/8, 439/3, 470/1. 466

PLOCHY A KORIDORY POUZE S MOŽNOSTÍ UPLATNĚNÍ PŘEDKUPNÍHO PRÁVA (dle § 101 zákona č. 183/2006 Sb. v platném znění)

VEŘEJNÁ PROSTRANSTVÍ (dle § 2, odst. 1, písm. k 3. a 4. a výběr dle § 101 Stavebního zákona)

VP 1	Veřejné prostranství Nebřenice – jih	439/1, 470/1, 413/2, 413/6
VP 2	Veřejné prostranství Nebřenice	413/2
VP 3	Veřejné prostranství Nebřenice	413/2, 413/8
VP 4	Veřejné prostranství Nebřenice	413/34, 413/35, 413/36, 413/19
VP 5	Veřejné prostranství Nebřenice	413/2
VP 6	Veřejné prostranství Nebřenice	413/2
VP 7	Veřejné prostranství Nebřenice	413/2
VP 8	Veřejné prostranství Nebřenice	457/1

ZÁSOBOVÁNÍ ELEKTRICKOU ENERGIÍ

- E 1 - trafostanice TS 1 22 kV včetně kabelové přípojky VN
- E 2 - trafostanice TS 2 22 kV včetně kabelové přípojky VN
- E 3 - trafostanice TS 3 22 kV včetně kabelové přípojky VN
- E 4 - trafostanice TS 4 22 kV včetně kabelové přípojky VN
- E 5 - trafostanice TS 5 22 kV včetně kabelové přípojky VN
- E 6 - trafostanice TS 6 22 kV včetně kabelové přípojky VN
- E 7 - trafostanice TS 7 22 kV včetně kabelové přípojky VN
- E 8 - trafostanice TS 8 22 kV včetně kabelové přípojky VN
- E 9 - přípojka VN 22 kV k lomu (vrchní vedení)
- E 10 - trafostanice TS 10 22 kV včetně kabelové přípojky VN
- E 11 - trafostanice TS 11 22 kV včetně kabelové přípojky VN
- E 12 - trafostanice TS 12 22 kV včetně kabelové přípojky VN
- E 13 - neobsazeno
- E 14 - vrchní vedení VN 22 kV Radimovice - Popovičky
- E 15 - trafostanice TS 15 22 kV včetně kabelové přípojky VN
- E 16 - trafostanice TS 16 22 kV

**ČÁST PÁTÁ
ZÁVĚREČNÁ USTANOVENÍ**

**Článek 15
Uložení dokumentace**

Dokumentace schváleného územního plánu obce Popovičky je uložena na:

- 1) Obecním úřadu Popovičky
- 2) Stavebním úřadu Městského úřadu Říčany
- 3) Odboru územního plánování a regionálního rozvoje Městského úřadu v Říčanech
- 4) Krajském úřadu Středočeského kraje

Výkresová a textová část územního plánu obce Popovičky tvoří nedílnou část této vyhlášky.

Článek 16 **Plochy, ve kterých je nutné prověření změn jejich využití** **územní studií nebo regulačním plánem**

Podmínkou pro rozhodování v území je zpracování územní studie na lokality:

- 4/2a Plochy obytné smíšené „Nebřenice – střed“
- 4/2b Plochy obytné smíšené „Nebřenice – střed“
- 4/2c Plochy obytné smíšené „Nebřenice – jih“
- 4/2d Plochy obytné smíšené „Nebřenice – jih“
- 4/3a Plochy obytné a komerční „Nové centrum“
- 4/3b Plochy obytné a komerční „Nové centrum“
- 4/4 Plochy obytné smíšené „Nebřenice – sever“
- 5/2a Plocha pro rekreaci a sport „Wernes centrum“
- 5/2b Plocha vybavení golfu – občerstvení
- 5/2d Plocha pro rekreaci a sport – golfová škola
- 5/3 Plochy obytné čisté „Na Petrových vrchách“

Článek 17 **Účinnost vyhlášky**

V Y H O D N O C E N Í

veřejného projednání návrhu změny č. 5 územního plánu obce

POPOVIČKY

Veřejné projednání návrhu změny č. 5 územního plánu obce Popovičky z dubna 2021, vystaveného od 16. června 2021 do 9. srpna 2021, se uskutečnilo dne 2. srpna 2021 od 18 hodin v místnosti Obecního úřadu Popovičky, K Rybníku 12, Chomutovice, 251 01 Popovičky, ve zkráceném postupu pořizování změny územního plánu podle 55b stavebního zákona.

ŘAZENÍ PODÁNÍ:

	pořadové číslo
<i>Stanoviska dotčených orgánů (§ 55b odst. 2 stavebního zákona)</i>	1 – 17 (celkem 17)
<i>Stanovisko krajského úřadu jako nadřízeného orgánu (§ 55b odst. 4 stavebního zákona)</i>	18 (celkem 1)
<i>Připomínky obce, pro kterou je změna pořizována (§ 55b odst. 2 stavebního zákona)</i>	19 (celkem 1)
<i>Připomínky sousedních obcí (§ 55b odst. 2 stavebního zákona)</i>	20 – 26 (celkem 7)
<i>Námítky a připomínky registrovaných oprávněných investorů (§ 23a a § 55b odst. 2 stavebního zákona)</i>	27 – 31 (celkem 5)
<i>Námítky dotčených osob (§ 55b odst. 2 stavebního zákona)</i>	32 (celkem 1)
<i>Připomínky právnických a fyzických osob (§ 55b odst. 2 stavebního zákona)</i>	nebyly uplatněny
<i>Stanoviska dotčených orgánů k návrhu vypořádání námitek a připomínek (§ 53 odst. 1 stavebního zákona)</i>	33 – 49 (celkem 17)
<i>Stanovisko krajského úřadu jako nadřízeného orgánu k návrhu vypořádání námitek a připomínek (§ 53 odst. 1 stavebního zákona)</i>	50 (celkem 1)

POUŽITÉ ZKRATKY:

k. ú. = katastrální území **Pokyny** = pokyny pro nepodstatnou úpravu návrhu změny č. 5 ÚPO Popovičky před vydáním (VP*číslo bodu)

stavební zákon = zákon č. 183/2006 Sb. ve znění pozdějších předpisů **ÚPO** = územní plán obce (Popovičky) **ÚPD** = územně plánovací dokumentace

ÚSES = územní systém ekologické stability **Změna č. 5** = změna č. 5 ÚPO Popovičky **ZPF** = zemědělský půdní fond **ZÚR** = zásady územního rozvoje

poř. číslo	údaje o podateli (stanoviska, námítky, připomínky)	čj. ze dne, vyřizuje	úplné znění nebo významná část podání (stanoviska, námítky, připomínky)	ZÁVĚR A ODŮVODNĚNÍ POŘIZOVATELE
Stanoviska dotčených orgánů (§ 55b odst. 2 stavebního zákona) – 1 až 17				
1	Hasičský záchranný sbor Středočeského kraje, územní odbor Kolín, Polepská 634, 280 02 Kolín	HSKL-3933-4/2020-KO ze dne 24. 6. 2021, nprap. Jitka Kryvošová	Hasičský záchranný sbor Středočeského kraje v souladu s ustanovením § 12 odst. 2 písm. i) zákona č. 239/2000 Sb., o integrovaném záchranném systému a o změně některých zákonů, ve znění pozdějších předpisů, ve smyslu § 55b odst. 2 stavebního zákona, posoudil návrh změny č. 5 ÚPO Popovičky předložený dne: 14. 6.	

poř. číslo	údaje o podateli (stanoviska, námítky, připomínky)	čj. ze dne, vyřizuje	úplné znění nebo významná část podání (stanoviska, námítky, připomínky)	ZÁVĚR A ODŮVODNĚNÍ POŘIZOVATELE
			<p>2021. Na základě posouzení dané dokumentace vydává souhlasné stanovisko</p> <p>Odůvodnění: Předložená dokumentace poskytuje dostatečný podklad pro posouzení podle zákona č. 239/2000 Sb., o integrovaném záchranném systému a o změně některých zákonů, ve znění pozdějších předpisů, a podle § 20 vyhlášky č. 380/2002 Sb., k přípravě a provádění úkolů ochrany obyvatelstva. HZS Středočeského kraje vycházel při vydání stanoviska z těchto podkladů: – zákon č. 239/2000 Sb., o integrovaném záchranném systému a o změně některých zákonů, ve znění pozdějších předpisů, kde v souladu s § 12 plní Hasičský záchranný sbor Středočeského kraje úkoly obecního úřadu obce s rozšířenou působností, který mimo jiné dle odst. 2 písm. i) uplatňuje stanoviska k územním plánům a regulačním plánům z hlediska své působnosti v požární ochraně, integrovaném záchranném systému a ochraně obyvatelstva při přípravě na mimořádné události, – vyhláška č. 380/2002 Sb., k přípravě a provádění úkolů ochrany obyvatelstva, kde v § 20 jsou uvedeny požadavky civilní ochrany k ÚP obce.</p>	
2	<p>Krajská hygienická stanice Středočeského kraje, oddělení hygieny obecné a komunální pro okresy Praha-východ a Praha-západ, Dittrichova 329/17, 128 01 Praha 2</p>	<p>KHSSC 30831/2021 ze dne 9. 8. 2021, Mgr. Petra Šťastná</p>	<p>Krajská hygienická stanice Středočeského kraje jako dotčený správní úřad podle § 77 odst. 1 zákona č. 258/2000 Sb., o ochraně veřejného zdraví a o změně některých souvisejících zákonů, ve znění pozdějších předpisů (dále jen „zákon“), předložený návrh Změny č. 5 ÚPO Popovičky k veřejnému projednání. Po zhodnocení souladu předloženého návrhu Změny č. 5 územního plánu s požadavky předpisů v oblasti ochrany veřejného zdraví vydává Krajská hygienická stanice Středočeského kraje v souladu s § 4 odst. 2 písm. b) stavebního zákona toto stanovisko: S návrhem Změny č. 5 ÚPO Popovičky k veřejnému projednání se souhlasí.</p> <p>Odůvodnění: Na KHS byla dne 14. 6. 2021 datovou schránkou doručena žádost o stanovisko k Návrhu Změny č. 5 ÚPO Popovičky k veřejnému projednání konaného dne 2. 8. 2021. K Návrhu zadání Změny č. 5 ÚPO se KHS vyjadřovala dne 3. 11. 2020 s čj. KHSSC 52102/2020. Změna č. 5 mění regulativa v oddílu 5/5 Golfové hřiště. Areál golfu může být oplocen elektrickými ohradníky při zachování prostupnosti území vhodným technickým řešením v místě navazující čestní sítě. KHS nemá k předloženému návrhu Změny č. 5 ÚPO Popovičky připomínku, a tudíž s ním souhlasí.</p>	
3	<p>Krajská veterinární správa Státní veterinární správy pro Středočeský kraj, Černoletská 1929, 256 38 Benešov</p>		<p>Přizvání k veřejnému projednání návrhu změny č. 5 ÚPO Popovičky podle § 55b odst. 2 stavebního zákona bylo doručeno <u>dne 14. června 2021</u> (doručenka uložena u pořizovatele). Stanovisko nebylo ve stanovené lhůtě do 9. srpna 2021, ani po ní, uplatněno.</p>	

poř. číslo	údaje o podateli (stanoviska, námítky, připomínky)	čj. ze dne, vyřizuje	úplné znění nebo významná část podání (stanoviska, námítky, připomínky)	ZÁVĚR A ODŮVODNĚNÍ POŘIZOVATELE
4	Krajský úřad Středočeského kraje, ředitel krajského úřadu, Zborovská 81/11, 150 21 Praha 5	073911/2021/KUSK ze dne 2. 8. 2021, Ing. Šárka Čermáková	<p>Krajský úřad Středočeského kraje jako věcně a místně příslušný správní orgán, uplatňuje u pořizovatele podle ustanovení § 55b odst. 2, v souladu s ust. § 4 odst. 2 písm. b) a § 4 odst. 7 stavebního zákona toto</p> <p style="text-align: center;">KOORDINOVANÉ STANOVISKO k veřejnému projednání návrhu změny č. 5 ÚPO Popovičky</p> <p style="text-align: center;">Změna je pořizována ve zkráceném postupu.</p> <p><u>Předmět změny ÚP:</u> V rámci veřejného projednání návrhu změny č. 5 ÚPO Popovičky je předkládán požadavek na oplocení golfového areálu elektrickým ohradníkem z důvodu ochrany vegetace uvnitř areálu před škodami černou zvěří.</p> <p>1. Odbor životního prostředí a zemědělství Krajský úřad Středočeského kraje, odbor životního prostředí a zemědělství, na základě jemu svěřených kompetencí podle jednotlivých složkových zákonů na úseku životního prostředí vydává následující:</p> <p>Stanovisko dle zákona č. 114/1992 Sb., o ochraně přírody a krajiny, ve znění pozdějších předpisů (Ing. Polesná) Krajský úřad Středočeského kraje, odbor životního prostředí a zemědělství (dále jen Krajský úřad) jako orgán ochrany přírody příslušný podle ust. § 77a odst. 4 písm. n) zákona č. 114/1992 Sb., o ochraně přírody a krajiny, ve znění pozdějších předpisů (dále jen zákon č. 114/1992 Sb.) sděluje, že v souladu s ust. § 45i odst. 1 citovaného zákona lze vyloučit významný vliv předloženého „Návrhu obsahu změny ÚP Popovičky – změna částí regulativů stávajících rozvojových ploch“ samostatně i ve spojení s jinými koncepcemi nebo záměry na předmět ochrany nebo celistvost jakékoliv evropsky významné lokality nebo ptačí oblasti v gesci tohoto orgánu ochrany přírody.</p> <p><u>Odůvodnění:</u> Na území obce Popovičky ani v jejím širším okolí (v okruhu více než 5 kilometrů) neleží žádné evropsky významné lokality ani ptačí oblasti. Předložený návrh obsahu změny ÚP se týká pouze úpravy části regulativů ploch s rozdílným způsobem využití, aby bylo možné dělení pozemků ve všech plochách zastavěného a zastavitelného území. Vymezení nových rozvojových ploch není navrhováno. Předložený návrh obsahu změny ÚP vytváří prostor pro územní rozvoj, jehož působení vlivů na složky životního prostředí bude lokálního charakteru. Území evropsky významných lokalit a ptačích oblastí leží mimo dosah významných vlivů, které by mohla generovat předložená změna koncepce.</p> <p>Krajský úřad jako orgán ochrany přírody příslušný dle ust. § 77a odst. 4 písm. x) zákona č. 114/1992 Sb. dále sděluje, že z hlediska kompetencí svěřených našemu úřadu nemá připomínky k předloženému „Návrhu obsahu změny ÚP Popovičky – změna regulativů stávajících rozvojových ploch“.</p> <p>Stanovisko dle zákona č. 334/1992 Sb., o ochraně ZPF, ve znění pozdějších předpisů (Ing. Orságová) Orgán ochrany ZPF příslušný dle ustanovení § 13 odst. 1 písm. b) a § 17a písm. a) zákona č. 334/1992 Sb., o ochraně ZPF, ve znění pozdějších předpisů (dále jen „zá-</p>	<p><i>Vzato na vědomí.</i></p> <p><i>Vzato na vědomí.</i></p> <p><i>Vzato na vědomí.</i> <i>Souhlas orgánu ochrany ZPF byl vydán poté, co byl</i></p>

poř. číslo	údaje o podateli (stanoviska, námítky, připomínky)	čj. ze dne, vyřizuje	úplné znění nebo významná část podání (stanoviska, námítky, připomínky)	ZÁVĚR A ODŮVODNĚNÍ POŘIZOVATELE
			<p>kon o ochraně ZPF**), na základě ustanovení § 5 odst. 2 zákona o ochraně ZPF souhlasí s předloženým – upraveným návrhem Změny č. 5 ÚP obce Popovičky z dubna 2021 pro veřejné projednání – s doplněním regulativů lokality 5/5 Golfové hřiště s výměrou 61,50 ha, jejíž součástí jsou i pozemky se způsobem ochrany nemovitosti ZPF v tom smyslu, že bude umožněna instalace elektrických ohradníků po obvodu areálu na ochranu vegetace uvnitř areálu před škodami černou zvěří. Zákaz oplocování areálu golfru zůstává v platnosti.</p> <p>Elektrický ohradník nelze považovat za stavbu oplocení, jedná se o dočasné zařízení, které může být v případě potřeby přeinstalováno.</p> <p>Stanovisko dle zákona č. 289/1995 Sb., o lesích a o změně a doplnění některých zákonů (Ing. Orságová)</p> <p>Orgán státní správy lesů příslušný podle ustanovení § 47 odst. 1 písm. b) a § 48a odst. 2 písm. a) zákona č. 289/1995 Sb., o lesích a o změně a doplnění některých zákonů, ve znění pozdějších předpisů, souhlasí s předloženým – upraveným návrhem Změny č. 5 ÚPO Popovičky z dubna 2021 pro veřejné projednání.</p> <p>Předmětem návrhu je rozšíření regulativů lokality 5/5 Golfové hřiště s výměrou 61,50 ha, jejíž součástí jsou i pozemky určené k plnění funkcí lesa (dále jen „PUPFL“) o možnost instalace elektrických ohradníků po obvodu areálu na ochranu vegetace uvnitř areálu před škodami černou zvěří. Golfové hřiště je rekreačním a sportovním areálem, a proto je k uplatnění stanoviska za státní správu lesů k navrhovanému dotčení PUPFL a pozemků ve vzdálenosti do 50 m od okraje lesa příslušný krajský úřad.</p> <p>Zákaz oplocování areálu golfru zůstává v platnosti, ustanovení § 32 odst. 8 lesního zákona, podle kterého je zakázáno oplocovat les z důvodů vlastnických nebo za účelem omezení obecného užívání lesa, není dotčeno.</p> <p>Elektrický ohradník nelze považovat za stavbu oplocení, jedná se o dočasné zařízení, které může být v případě potřeby odstraněno tak, aby byl umožněn průjezd lesnické těžebně dopravní techniky nebo např. hasičské záchranné služby.</p> <p>Krajský úřad Středočeského kraje, odbor životního prostředí a zemědělství, na základě jemu svěřených kompetencí podle jednotlivých složkových zákonů na úseku životního prostředí:</p> <p>Zákona č. 100/2001 Sb., o posuzování vlivů na životní prostředí a o změně některých souvisejících zákonů (zákon o posuzování vlivů na životní prostředí), ve znění pozdějších předpisů, zákona č. 254/2001 Sb., o vodách a o změně některých zákonů, ve znění pozdějších předpisů, zákona č. 201/2012 Sb., o ochraně ovzduší, ve znění pozdějších předpisů, a zákona č. 224/2015 Sb., o prevenci závažných havárií způsobených vybranými nebezpečnými chemickými látkami nebo chemickými směsmi a o změně zákona č. 634/2004 Sb., o správních poplatcích (zákon o prevenci závažných havárií), ve znění pozdějších předpisů, nená připomínky k veřejnému projednání návrhu změny č. 5 ÚPO Popovičky, neboť změna ÚPO se netýká zájmů uvedených dle zákonů výše, případně Krajský úřad není příslušný k uplatnění stanoviska.</p>	<p><i>návrh Změny č. 5 pracovně upraven projektantem po předchozí konzultaci požadavku Krajského úřadu Středočeského kraje, odboru životního prostředí a zemědělství, oddělení zemědělství a lesnictví a zemědělství, na věcnou úpravu formulace regulativů dočasného elektrického ohradníku plochy „5/5 Golfové hřiště“ stanovených textovou částí návrhu Změny č. 5 – viz Pokyny (VP*1).</i></p> <p>Vzato na vědomí.</p> <p><i>Souhlas orgánu státní správy lesů byl vydán poté, co byl návrh Změny č. 5 pracovně upraven projektantem po předchozí konzultaci požadavku Krajského úřadu Středočeského kraje, odboru životního prostředí a zemědělství, oddělení zemědělství a lesnictví a zemědělství, na věcnou úpravu formulace regulativů dočasného elektrického ohradníku plochy „5/5 Golfové hřiště“ stanovených textovou částí návrhu Změny č. 5 – viz Pokyny (VP*1).</i></p> <p>Vzato na vědomí.</p>

poř. číslo	údaje o podateli (stanoviska, námítky, připomínky)	čj. ze dne, vyřizuje	úplné znění nebo významná část podání (stanoviska, námítky, připomínky)	ZÁVĚR A ODŮVODNĚNÍ POŘIZOVATELE
			<p>2. Odbor dopravy Krajský úřad Středočeského kraje, odbor dopravy, jako příslušný silniční správní úřad uplatňující stanovisko k ÚPD z hlediska řešení silnic II. a III. třídy podle § 40 odst. 3 písm. f) zákona č. 13/1997 Sb., o pozemních komunikacích, ve znění pozdějších předpisů nemá připomínky. Návrh změny č. 5 neobsahuje řešení silnic II. či III. třídy, proto Odbor dopravy Krajského úřadu Středočeského kraje není ve věci dotčeným správním orgánem.</p> <p>3. Odbor kultury a památkové péče Krajský úřad Středočeského kraje, odbor kultury a památkové péče, není příslušný k uplatnění stanoviska k předloženému návrhu změny č. 5 ÚPO Popovičky. Příslušným správním orgánem státní památkové péče k uplatnění stanoviska k ÚPD je obec s rozšířenou působností.</p>	<p><i>Vzato na vědomí.</i> <i>Z hlediska řešení místních a účelových komunikací je příslušným dotčeným orgánem Městský úřad Říčany, odboru správních agend a dopravy, oddělení dopravy – jeho stanovisko nebylo uplatněno – viz poř. č. 5 tohoto vyhodnocení.</i></p> <p><i>Vzato na vědomí.</i> <i>Stanovisko příslušného orgánu státní památkové péče, Městského úřadu Říčany, odboru územního plánování a regionálního rozvoje, oddělení památkové péče, nebylo uplatněno – viz poř. č. 6 tohoto vyhodnocení.</i></p>
5	Městský úřad Říčany, odbor správních agend a dopravy, oddělení dopravy, Masarykovo náměstí 53/40, 251 01 Říčany		<p>Přizvání k veřejnému projednání návrhu změny č. 5 ÚPO Popovičky podle § 55b odst. 2 stavebního zákona bylo doručeno <u>dne 14. června 2021</u> (doručenka uložena u pořizovatele). Stanovisko nebylo ve stanovené lhůtě do 9. srpna 2021, ani po ní, uplatněno.</p>	
6	Městský úřad Říčany, odbor územ. plán. a reg. rozvoje, oddělení památkové péče, Masarykovo náměstí 53/40, 251 01 Říčany		<p>Přizvání k veřejnému projednání návrhu změny č. 5 ÚPO Popovičky podle § 55b odst. 2 stavebního zákona bylo doručeno <u>dne 14. června 2021</u> (doručenka uložena u pořizovatele). Stanovisko nebylo ve stanovené lhůtě do 9. srpna 2021, ani po ní, uplatněno.</p>	
7a	Městský úřad Říčany, odbor životního prostředí, Masarykovo náměstí 53/40, 251 01 Říčany	210977/2021/MURI/OŽP /00354 ze dne 5. 8. 2021, Pavína Křížová	<p>Na základě oznámení Obecního úřadu Popovičky, o zahájení projednání návrhu změny č. 5 ÚPO Popovičky vydává Městský úřad Říčany, odbor životního prostředí, k návrhu toto stanovisko: Orgán ochrany ZPF příslušný podle ust. § 13 a § 15 zák. č. 334/1992 Sb., o ochraně ZPF, ve znění pozdějších předpisů: Dle § 5 odst. 2 zákona č. 334/1992 Sb., o ochraně ZPF, ve znění pozdějších předpisů, orgány ochrany ZPF uplatňují stanoviska k ÚPD a k návrhu vymezení zastavěného území z hlediska ochrany ZPF. Dle § 17a zákona je tímto orgánem Krajský úřad Středočeského kraje, Zborovská 11, Praha 5. Vypracovala: Bc. Kristina Machotová Orgán státní správy lesů příslušný dle ust. § 48 zák. č. 289/1995 Sb., o lesích a o změně a doplnění některých dalších zákonů, ve znění pozdějších předpisů (dále jen lesní zákon): Podle ust. § 32 odst. 8 lesního zákona je zakázáno oplocovat les z důvodů vlastnických nebo za účelem omezení obecného užívání lesa (ust. § 19 odst. 1 lesního zákona – cituji: „Každý má právo vstupovat do lesa na vlastní nebezpečí, sbírat tam pro vlastní potřebu lesní plody a suchou na zemi ležící klest. Při tom je povinen les nepo-</p>	<p><i>Vzato na vědomí.</i> <i>Stanovisko příslušného orgánu ochrany ZPF, Krajského úřadu Středočeského kraje, odboru životního prostředí a zemědělství, čj. 073911/2021/KUSK ze dne 2. 8. 2021, je uvedeno pod poř. č. 4 tohoto vyhodnocení.</i></p> <p><i>Vzato na vědomí.</i> <i>Podle stanoviska orgánu státní správy lesů, Krajského úřadu Středočeského kraje, odboru životního prostředí a zemědělství, čj. 073911/2021/KUSK ze</i></p>

poř. číslo	údaje o podateli (stanoviska, námítky, připomínky)	čj. ze dne, vyřizuje	úplné znění nebo významná část podání (stanoviska, námítky, připomínky)	ZÁVĚR A ODŮVODNĚNÍ POŘIZOVATELE
			<p><i>škozovat, nenarušovat lesní prostředí a dbát pokynů vlastníka, popřípadě nájemce lesa a jeho zaměstnanců.“); to se netýká lesních školek, oplocení zřízeného k ochraně lesních porostů před zvěří a oplocení obor nebo farmových chovů zvěře.</i></p> <p style="text-align: right;">Vypracovala: Ing. Markéta Zelená</p> <p>Orgán státní správy myslivosti příslušný podle ust. § 60 a § 67 zák. č. 449/2001 Sb., o myslivosti, ve znění pozdějších předpisů: Bez připomínek.</p> <p style="text-align: right;">Vypracovala: Ing. Markéta Zelená</p> <p>Orgán ochrany přírody a krajiny příslušný podle § 76 a § 77 zák. č. 114/1992 Sb., o ochraně přírody a krajiny, ve znění pozdějších předpisů: K pořízení změny č. 5 obce Popovičky orgán ochrany přírody v návrhu změny č. 5 požadavku změnu ÚPO Popovičky v rozsahu možnosti umístění elektrického ohradníku kolem ploch golfu. Lokalita Z5-1 – AREÁL GOLFU – 5/5 Golfové hřiště na rozloze lokality (orientační): 61,5 ha – dle text. č. 5 ÚPO Popovický Obce Popovický nesouhlasí s provedením ohrazení v navrženém variantním řešení. Nesouhlas orgánu ochrany přírody bude dále níže v textu odůvodněn. K záměru bylo předloženo orgánu ochrany přírody odborné stanovisko Doc. Dr. Jana Farkače, CSC., které dle zadání žadatele mělo zpracovat hodnocení prostupnosti území (areálu) golfového hřiště, které je ohrazeno ohradníky dle přiložené fotodokumentace. Na základě předložených závěrů byly vytipovány obecné druhové složení k nezbytnému zajištění prostupnosti pro volně žijící druhy pohybující se uvnitř ohrazeného golfového areálu. V provedených průzkumech byli rámcově posouzeny nejčastější druhy volně žijících živočichů a jejich limity pro zabránění vstupu do území s vyhrazeným zvláštním režimem. K závěrům posouzení bylo konstatováno, že nedostatečně hodnotí pobytové znaky výskytu a rozsahu populace druhu prase divoké. Nelze tedy jednoznačně potvrdit hlavní závěry a požadavky k vybudování ohradníku pro plochy golfu. K prostupu územím k orientaci lidí v území a krajině navazující na areál požadujeme dále vnitřní vymezení orientace v územím značením nebo jednobradlím. Nesouhlas s oplocením v území odůvodňujeme absencí závěrů hodnocení posouzení pobytových znaků (rytí, kalištění) či zhodnocení celkového stavu populace druhu <i>Sus scrofa</i> (prase divoké) v okolní krajině. Orgán ochrany přírody trvá ve změna č. 5 dle požadavků v ÚPO z ČLÁNKU 7 – zásady funkční a prostorové regulace navrhuje zachovat pro řešené území toto znění „areál golfu nesmí být oplocen“</p>	<p>dne 2. 8. 2021, uvedeného pod poř. č. 4 tohoto vyhodnocení, je golfové hřiště rekreačním a sportovním areálem, a proto je k uplatnění stanoviska za státní správu lesů k navrhovanému dotčení PUPFL a pozemků ve vzdálenosti do 50 m od okraje lesa příslušný krajský úřad. Stanovisko MěÚ Říčany je proto irrelevantní.</p> <p>Vzato na vědomí.</p> <p>Akceptováno ve smyslu závěrů dohodovacího jednání ze dne 30. 8. 2021. Závěry pořizovatele, vyplývající z výsledku dohodovacího jednání konaného dne 30. 8. 2021 k vypořádání stanoviska Městského úřadu Říčany, odboru životního prostředí, čj. 210977/2021/MURI/OŽP/00354 ze dne 5. 8. 2021, jsou uvedeny u dohodnutého stanoviska Městského úřadu Říčany, odboru životního prostředí, čj. 343302/2021/MURI/OŽP/00395 ze dne 30. 9. 2021 pod poř. č. 7b tohoto vyhodnocení.</p>

poř. číslo	údaje o podateli (stanoviska, námítky, připomínky)	čj. ze dne, vyřizuje	úplné znění nebo významná část podání (stanoviska, námítky, připomínky)	ZÁVĚR A ODŮVODNĚNÍ POŘIZOVATELE
			<p>– ke změně podmínek využití území (regulativů) ÚPO Popovičky trvá nepřipustnost na umístění elektrického ohradníku kolem ploch golfu, sloužícího pro ochranu travnatých ploch proti poškození divokou zvěří, zejm. divokými prasaty.</p> <p>– Trvá požadavek na zachování prostupnosti území dle požadavků platného územního plánu formou vhodných konstrukčních řešení.</p> <p>– oplocení nesmí rušit prostor lokálního biokoridoru (ÚSES), a zejména lokální biocentra.</p> <p><i>„Vytváření a ochrana ÚSES patří k základním povinnostem v obecné ochraně přírody a krajiny v ČR. Jeho cílem je vymezení a doplnění sítě přírodních a přírodě blízkých krajinných struktur (biocentra a biokoridorů podpořených interakčními prvky) a ve vazbě na přírodní biotopy, popř. biogeografickou diferenciaci krajiny podpořit ekologickou stabilitu krajiny. Síť ÚSES má nadregionální, regionální a místní úroveň. Působnost k vymezení ÚSES je sdílena mezi orgány ochrany přírody (OOP) a orgány územního plánování. ÚSES nevzniká správním aktem OOP, nýbrž schválením příslušné územně plánovací dokumentace (ÚPD), případně pravomocným územním rozhodnutím nebo rozhodnutím o pozemkové úpravě. Plán ÚSES je oborovým podkladem pro závazné vymezení ÚSES v ÚPD, případně v komplexních pozemkových úpravách (KoPÚ). Plány ÚSES mohou zpracovávat jen odborně způsobilé osoby a dle ZOPK je vymezují a hodnotí příslušné orgány ochrany přírody. Přítom funkční ÚSES má předpoklady podpořit adaptaci krajiny na změnu klimatu, ochranu biodiverzity, lepší prostupnost krajiny a ochranu ekologicky a biologicky cenných ploch.“</i></p> <p>Z výše uvedených skutečností je požadováno v max. míře zachovat a respektovat systém ÚSES a dalšími aktivitami a činnostmi ho neomezovat.</p> <p><u>Prvky ÚSES budou z oplocování ohradníky vyloučeny. V předchozím období byly do oplocení areálu ohradníky částečně zahrnuty i pozemky parc. č. KN 170/27 a 457/1 v k. ú. Chomutovice u Dobřejovic.</u></p> <p>Při dlouhodobém rozvoji klíčových přírodních faktorů v lokalitě může dojít i k dočasné gradaci některých volně žijících živočichů činitelů, které nelze pasivně trvale omezovat v pohybu v jejich přirozeném prostředí.</p> <p>V rámci hodnocení stavu území v k. ú. Chomutovice u Dobřejovic a Popovičky se zde nevyskytují jiné pozemky se stavbami, u kterých by bylo obdobným způsobem řešeno poškozování pozemků se specifickým či jiným využitím černou zvěří.</p> <p>MěÚ OŽP Říčany, orgán ochrany přírody k návrhu změny č. 5 obce Popovičky v navrženém znění konstatoval, že znefunkčnění biokoridorů v hodnotném území výstavbou oplocení či ohrazením není v souladu s veřejným zájmem na ochranu přírody a krajiny.</p> <p style="text-align: right;">Vypracoval: Ing. Milan Petr</p> <p><u>Orgán odpadového hospodářství příslušný podle § 126 písm. k) zák. č. 541/2020 Sb., o odpadech a o změně některých dalších zákonů, ve znění pozdějších předpisů: Bez připomínek.</u></p> <p style="text-align: right;">Vypracoval: Ing. Michal Vrabec</p>	<p style="text-align: right;"><i>Vzato na vědomí</i></p>

poř. číslo	údaje o podateli (stanoviska, námítky, připomínky)	čj. ze dne, vyřizuje	úplné znění nebo významná část podání (stanoviska, námítky, připomínky)	ZÁVĚR A ODŮVODNĚNÍ POŘIZOVATELE
			<p>Orgán ochrany ovzduší příslušný podle § 27 odst. 1 písm. f) zák. č. 201/2012 Sb., o ochraně ovzduší a o změně některých dalších zákonů (zákon o ochraně ovzduší): Bez připomínek.</p> <p style="text-align: right;">Vypracoval Ing. Michal Vrabc</p> <p>Vodoprávní úřad příslušný podle § 106 zák. č. 254/2001 Sb., o vodách a o změně některých zákonů (vodní zákon), ve znění pozdějších předpisů: Bez připomínek.</p> <p style="text-align: right;">Vypracoval: Ing. Šárka Doudová</p>	<p><i>Vzato na vědomí.</i></p> <p><i>Vzato na vědomí.</i></p>
7b	Městský úřad Říčany, odbor životního prostředí, Masarykovo náměstí 53/40, 251 01 Říčany	343302/2021/MURI/OŽP /00395 ze dne 30. 9. 2021, Ing. Milan Petr	<p>DOHADOVACÍ ŘÍZENÍ VYPOŘÁDÁNÍ STANOVISKA MĚÚ ŘÍČANY K NÁVRHU ZMĚNY Č. 5 ÚZEMNÍHO PLÁNU OBCE POPOVIČKY</p> <p>MěÚ Říčany, odbor životního prostředí k stanovisku k návrhu změny č. 5 ze dne 5. 8. 2021 pod č. ev. 312610/2021 uplatnil své stanovisko, které je na úseku ochrany přírody a státní správy lešů předmětem dohavadovacího řízení k vypořádání stanoviska k návrhu změny č. 5 ÚPO Popovičky:</p> <p>K pořízení změny č. 5 obce Popovičky orgán ochrany přírody v návrhu změny č. 5 ÚPO Popovičky v rozsahu možnosti umístění elektrického ohradníku kolem ploch golfu Lokalita Z5-1 – AREÁL GOLFU – 5/5 Golfové hřiště na rozloze lokality (orientační): 61,5 ha – dle text. č. 5 ÚPO Popovičky.</p> <p>ORGÁN OCHRANY PŘÍRODY: <u>K nesouhlasu s provedením ohrazení v navrženém variantním řešení bylo konstatováno:</u> K požadavku na vyloučení z oplocování ohradníky vyloučeny části pozemku ÚSES na parc. č. KN 170/27 a 457/1 v k. ú. Chomutovice u Dobřejovic <u>bylo dosaženo dohody takto:</u> – <i>pozemek cesta s prvkem stromořadí nebude hrazena. Ohrazení (ohradník) bude posunut k pěšině na okraji golfového hřiště. Vstupy pro zvěř v biokoridoru budou hrazeny sítí, pouze zde lze umístit pachový ohradník.</i> K posouzení prostupnosti orgánu ochrany přírody vycházel z odborného stanoviska Doc. Dr. Jana Farkače, CSc., které dle zadání MěÚ OŽP Říčany měl zpracovat hodnocení prostupnosti území (areálu) golfového hřiště, které je ohrazen ohradníky dle přesného technického řešení k zajištění prostupnosti pro volně žijící druhy pohybující se vně i uvnitř ohrazeného golfového areálu. V provedených průzkumech byli rámcově posouzeny nejčastější druhy volně žijících živočichů a jejich limity pro zabránění vstupu černé zvěře do území s vyhrazeným zvláštním režimem. K závěrům posouzení bylo k dohavadovacímu řízení předloženo grafické vyznačení míst výskytu včetně pobytových znaků, fotodokumentace a rozsahu populace druhu prasete divokého dle vyjádření, Mysliveckého spolku Dobřejovice, se závěry, že nemají lokalizovány kmenové stavy černé zvěře, která přes honitbu migruje. K datu 31. 7. 2021 bylo odloveno 15 kusů černé zvěře. K orientaci lidí v území a krajíně navazující na areál doporučujeme dále vnitřní vy-</p>	

poř. číslo	údaje o podateli (stanoviska, námítky, připomínky)	čj. ze dne, vyřizuje	úplné znění nebo významná část podání (stanoviska, námítky, připomínky)	ZÁVĚR A ODŮVODNĚNÍ POŘIZOVATELE
			<p>mezení v území orientačním značením.</p> <p><u>Do textové části Změny č. 5 ÚPO Popovičky byly v dohodovacím řízení stanoveny podmínky k zapracování pro ochranu území před negativními vlivy z hlediska ochrany přírody a krajiny takto:</u></p> <ul style="list-style-type: none"> – pro ochranu golfového hřiště je Změnou č. 5 ÚPO Popovičky stanovena možnost oplocení ohrazením dle přesného technického řešení, které je předmětem dohody pouze za účelem ochrany proti poškození černou zvěří <i>Sus scrofa</i> (prasete divokého). Trvání stavby ohradníků je podmíněno výskytem jedinců černé zvěře min. 1 kusu včetně pobytoových znaků v honitbě MS Dobřejovice. V období bez výskytu černé zvěře bude ohradník na základě provedeného monitoringu odborně oprávněnými osobami nebo organizací odstraněn. Sloupky lze ponechat k přirozenému rozpadu. – období monitoringu se stanoví po dobu úpravy a využití travnatých ploch pro golf. – požadavky a přesné technické provedení ohradníků, které je předmětem hodnocení prostupnosti, a tedy i dohody s orgánem ochrany přírody bude převzato do podmínek nového ÚP Popovičky a následných změn ÚP. <p><u>Do regulativů požadujeme vložit přesné technické provedení ohradníků, el. ohradníků a bradel takto:</u></p> <ul style="list-style-type: none"> – el. ohradníky a dřevěná bradla mohou být tvořena pouze dřevěnými kůly do výšky 1,2 m nad terén, zapuštěné do země bez základu, ve vzdálenosti min. 10 m od sebe. – el. vodiče budou umístěny min. 20 cm nad zemí a max. 110 cm nad zemí, v pěti výškových úrovních s jedním představeným vodičem ve vzdálenosti max. 0,6 m a ve výšce 0,5 m nad terénem. – v místě cestní sítě, na hrázích vodních děl a dle potřeby údržby budou instalovány přechodové prvky (přelézkové dřevěné konstrukce, texaské brány jako roštové konstrukce apod.). – el. ohradníky, dřevěná bradla ani přechodové prvky nesmí být v místech průchodu ÚSES krajinou nebo v plochách VKP, kde je možné instalovat pouze pachové zábrany proti černé zvěři. <p>Závěrem dohodovacího bylo konstatováno, že bylo s orgánem ochrany přírody MĚÚ Říčany dosaženo společné dohody.</p> <p>ORGÁN STÁTNI SPRÁVY LESŮ:</p> <p>K dohodovacímu řízení změny č. 5 ÚPO Popovičky bylo předloženo pod čj. 073911/2021/KÚSK, SZ-073911/2021/KUSK ze dne 2. 8. 2021/KUSK koordinované stanovisko Krajského úřadu Středočeského kraje dle zákona č. 289/1995 Sb., o lesích a o změně a doplnění některých zákonů, ve znění pozdějších předpisů, který k možnosti instalace elektrických ohradníků po obvodu areálu na ochranu vegetace uvnitř areálu před škodami černou zvěří udělil souhlas. Golfové hřiště je rekreačním a sportovním areálem, a proto je k uplatnění stanoviska za státní správu lesů a k navrhovanému dotčení PÚPFL a pozemků ve vzdálenosti do 50 m od okraje lesa příslušný krajský úřad.</p>	<p><i>Akceptováno dle závěrů dohodovacího jednání.</i></p> <p><i>Textová část návrhu Změny č. 5 bude doplněna o dohodnuté podmínky ochrany území před negativními vlivy oplocení areálu golfového hřiště z hlediska ochrany přírody a krajiny – viz <u>Pokyny</u> (bod VP*2).</i></p> <p><i>Akceptováno dle závěrů dohodovacího jednání.</i></p> <p><i>Regulativy textové části návrhu Změny č. 5 budou doplněny o přesné technické provedení ohradníků, elektrických ohradníků a bradel – viz <u>Pokyny</u> (bod VP*3).</i></p> <p><i>Vzato na vědomí.</i></p> <p><i>Vzato na vědomí.</i></p> <p><i>Stanovisko příslušného orgánu státní správy lesů, Krajského úřadu Středočeského kraje, odboru životního prostředí a zemědělství, čj. 073911/2021/KUSK ze dne 2. 8. 2021, je uvedeno pod poř. č. 4 tohoto vyhodnocení.</i></p>

poř. číslo	údaje o podateli (stanoviska, námítky, připomínky)	čj. ze dne, vyřizuje	úplné znění nebo významná část podání (stanoviska, námítky, připomínky)	ZÁVĚR A ODŮVODNĚNÍ POŘIZOVATELE
8	Ministerstvo dopravy, odbor infrastruktury a územního plánu, nábřeží Ludvíka Svobody 1222/12, 110 15 Praha 1		Přizvání k veřejnému projednání návrhu změny č. 5 ÚPO Popovičky podle § 55b odst. 2 stavebního zákona bylo doručeno <u>dne 14. června 2021</u> (doručenka uložena u pořizovatele). Stanovisko nebylo ve stanovené lhůtě do 9. srpna 2021, ani po ní, uplatněno.	
9	Ministerstvo obrany, sekce nakládání s majetkem, odbor ochrany územních zájmů a státního odborného dozoru, Tychonova 221/1, 160 01 Praha 6	125901/2021-1150-OÚZ-PHA ze dne 9. 8. 2021, Ing. Jana Vlčková	<p>Ministerstvo obrany, odbor ochrany územních zájmů a státního odborného dozoru, sekce nakládání s majetkem, v souladu se zmocněním v § 6 odst. 1 písm. h) zákona č. 222/1999 Sb., o zajišťování obrany České republiky, ve znění pozdějších předpisů (dále jen „zákon o zajišťování obrany ČR“) a zmocněním v § 175 odst. 1 stavebního zákona jako věcně a místně příslušné ve smyslu zákona o zajišťování obrany ČR, vydává ve smyslu § 55b odst. 2 stavebního zákona a dle § 4 odst. 2 písm. b) stavebního zákona</p> <p>stanovisko, jehož obsah je závazný pro opatření obecné povahy dle stavebního zákona.</p> <p>Vzhledem k tomu, že Ministerstvo obrany u konkrétní změny projednávané v rámci změny č. 5 ÚPO Popovičky neshledalo rozpor s jeho zájmy na zajišťování obrany a bezpečnosti státu, souhlasí s předloženou ÚPD.</p> <p><u>Odůvodnění:</u> Ministerstvo obrany v souladu se zmocněním v § 6 odst. 1 písm. h) zákona o zajišťování obrany ČR a zmocněním v § 175 odst. 1 stavebního zákona provedlo po obdržení oznámení pořizovatele ÚPD vyhodnocení výše uvedeného návrhu z pozice dotčeného orgánu. Vymezená území Ministerstva obrany jsou, v souladu s § 175 stavebního zákona, poskytnuta úřadům územního plánování pro ÚAP ORP (jevy 102a a 119), v rámci územního plánování tvoří neopomenutelné limity v území a Ministerstvo obrany předpokládá jejich respektování.</p>	
10	Ministerstvo průmyslu a obchodu, odbor hornictví, Na Františku 1039/32, 110 15 Praha 1	MPO 525974/2021 ze dne 24. 6. 2021, RNDr. Zdeněk Tomáš	<p>Z hlediska působnosti Ministerstva průmyslu a obchodu ve věci ochrany a využívání nerostného bohatství, ve smyslu ustanovení § 15 odst. 2 zákona č. 44/1988 Sb., o ochraně a využití nerostného bohatství (horní zákon), ve znění pozdějších předpisů, a podle ustanovení § 52 odst. 3 a § 55b odst. 2 stavebního zákona vydáváme k návrhu Změny č. 5 ÚPO Popovičky následující stanovisko: S návrhem Změny č. 5 ÚPO Popovičky souhlasíme bez připomínek.</p> <p>ODŮVODNĚNÍ Jediným předmětem Změny č. 5 ÚPO Popovičky je úprava regulativů pro navržené golfové hřiště (oplocení). Vzhledem k tomu, že Změna č. 5 ÚPO nevymezuje nové zastavitelné plochy, nebude ochrana nerostného bohatství, představovaného na území obce dobývacím prostorem č. 70402 Chomutovice, výhradním ložiskem stavebního kamene č. 3028100 Chomutovice u Dobřejovic, ložiskem nevyhrazeného nerostu – stavebního kamene č. 3028101 Chomutovice u Dobřejovic a chráněným ložiskovým územím č. 02810000 Chomutovice, vymezenými jižně od Chomutovic, nijak omezena.</p>	

poř. číslo	údaje o podateli (stanoviska, námítky, připomínky)	čj. ze dne, vyřizuje	úplné znění nebo významná část podání (stanoviska, námítky, připomínky)	ZÁVĚR A ODŮVODNĚNÍ POŘIZOVATELE
11	Ministerstvo vnitra ČR, odbor správy majetku, PO BOX 155/OSM, 140 21 Praha 4	MV-170800-6/OSM-2020 ze dne 29. 7. 2021, Bc. Jarmila Dzubová	Ministerstvo vnitra ČR je dotčeným orgánem ve smyslu § 175 odst. 1 stavebního zákona. V souladu s § 55b odst. 2 stavebního zákona Vám sděluji , že se v lokalitě ÚPO Popovičky nenachází území vymezené Ministerstvem vnitra ČR ve smyslu §175 odst. 1 stavebního zákona.	_____
12	Ministerstvo zdravotnictví, Český inspektorát lázní a zřidel, Palackého náměstí 375/4, 128 01 Praha 2		Přizvání k veřejnému projednání návrhu změny č. 5 ÚPO Popovičky podle § 55b odst. 2 stavebního zákona bylo doručeno <u>dne 14. června 2021</u> (doručenka uložena u pořizovatele). Stanovisko nebylo ve stanovené lhůtě do 9. srpna 2021, ani po ní, uplatněno.	
13	Ministerstvo životního prostředí, odbor výkonu státní správy I, ochrana nerostného bohatství, Kodaňská 1441/46, 101 00 Praha 10		Přizvání k veřejnému projednání návrhu změny č. 5 ÚPO Popovičky podle § 55b odst. 2 stavebního zákona bylo doručeno <u>dne 14. června 2021</u> (doručenka uložena u pořizovatele). Stanovisko nebylo ve stanovené lhůtě do 9. srpna 2021, ani po ní, uplatněno.	
14	Obvodní báňský úřad pro území Hlavního města Prahy a kraje Středočeského, Kozí 748/4, PO BOX 31, 110 01 Praha 1	SBS 24487/2021/OBÚ-02/1 ze dne 23. 6. 2021, Bc. Helena Tomková	K oznámení o projednání návrhu změny č. 5 ÚPO obce Popovičky, čj. 00563/OU-POPO/21 ze dne 14. 6. 2021, zaevidované Obvodním báňským úřadem pro území Hlavního města Prahy a kraje Středočeského (dále jen „OBÚ“) dne 14. 6. 2021 pod čj. SBS 24487/2021/OBÚ-02, Vám OBÚ sděluje , že uvedený návrh se týká území, které je situováno mimo hranice stávajících dobývacích prostorů evidovaných u OBÚ a mimo hranice chráněných ložiskových území, a tudíž není dotčena ochrana výhradních ložisek. OBÚ k tomuto návrhu nemá námítky.	_____
15	Státní energetická inspekce, Územní inspektorát pro Hlavní město Prahu a Středočeský kraj, Gorazdova 1969/24, 120 00 Praha 2		Přizvání k veřejnému projednání návrhu změny č. 5 ÚPO Popovičky podle § 55b odst. 2 stavebního zákona bylo doručeno <u>dne 14. června 2021</u> (doručenka uložena u pořizovatele). Stanovisko nebylo ve stanovené lhůtě do 9. srpna 2021, ani po ní, uplatněno.	
16	Státní pozemkový úřad, Krajský pozemkový úřad pro Středočeský kraj a hl. město Praha, nám. Winstona Churchilla 1800/2, 130 00 Praha 3		Přizvání k veřejnému projednání návrhu změny č. 5 ÚPO Popovičky podle § 55b odst. 2 stavebního zákona bylo doručeno <u>dne 14. června 2021</u> (doručenka uložena u pořizovatele). Stanovisko nebylo ve stanovené lhůtě do 9. srpna 2021, ani po ní, uplatněno.	
17	Státní úřad pro jadernou bezpečnost, Senovážné náměstí 1589/9, 110 15 Praha 1		Přizvání k veřejnému projednání návrhu změny č. 5 ÚPO Popovičky podle § 55b odst. 2 stavebního zákona bylo doručeno <u>dne 14. června 2021</u> (doručenka uložena u pořizovatele). Stanovisko nebylo ve stanovené lhůtě do 9. srpna 2021, ani po ní, uplatněno.	

poř. číslo	údaje o podateli (stanoviska, námítky, připomínky)	čj. ze dne, vyřizuje	úplné znění nebo významná část podání (stanoviska, námítky, připomínky)	ZÁVĚR A ODŮVODNĚNÍ POŘIZOVATELE
Stanovisko krajského úřadu jako nadřazeného orgánu (§ 55b odst. 4 stavebního zákona) – 18				
18	Krajský úřad Středočeského kraje, <i>odbor územního plánování a stavebního řádu,</i> oddělení územního plánování, Zborovská 81/11, Praha 5	106435/2021/KUSK ze dne 26. 8. 2021, Ing. arch. Jitka Boušková	<p>Krajský úřad Středočeského kraje, odbor územního plánování a stavebního řádu, jako nadřazený správní orgán územního plánování pro obce (dále jen „krajský úřad“) podle § 178 zákona č. 500/2004 Sb., správní řád, ve znění pozdějších předpisů, příslušný podle § 5 odst. 2 stavebního zákona obdržel žádost o posouzení návrhu změny č. 5 ÚPO Popovičky (dále jen „návrh změny územního plánu“), § 55b odst. 4 (zkrácený postup) stavebního zákona, kterou dne 19. 8. 2021 podal Obecní úřad Popovičky (dále jen „pořizovatel“). Předloženou ÚPD zpracoval Ing. arch. Jaroslav Sixta, autorizovaný architekt, číslo autorizace u České komory architektů 0876, který je oprávněnou osobou dle ustanovení § 158 odst. 1 stavebního zákona.</p> <p>Krajský úřad posoudil podle ustanovení § 55b odst. 4 stavebního zákona návrh změny územního plánu z hlediska zajištění koordinace využívání území, zejména s ohledem na širší územní vztahy a z hlediska souladu s politikou územního rozvoje a s ÚPD vydanou krajem a konstatuje, že neshledal žádné rozpory a lze postupovat v dalším řízení o změně územního plánu.</p> <p><u>Krajský úřad upozorňuje</u> pořizovatele na povinnosti následující po vydání návrhu změny územního plánu:</p> <ul style="list-style-type: none"> – Opatřit záznamem o účinnosti změny územního plánu všechna pare změny územního plánu a 1 pare včetně dokladů o jejím pořízení uložil u obce, pro kterou byla pořízena a dále pak jednotlivě poskytně změnu územního plánu příslušnému stavebnímu úřadu, úřadu územního plánování a krajskému úřadu, jemuž se uvedená dokumentace poskytuje rovněž v elektronické verzi ve strojově čitelném formátu, ve smyslu ustanovení § 165 odst. 1 stavebního zákona. – Zveřejnit způsobem umožňujícím dálkový přístup údaje o vydané ÚPD a místech, kde je možné do této ÚPD a do její dokladové dokumentace nahlížet, toto oznámit dotčeným orgánům neuvedeným v odstavci 1 § 165 stavebního zákona jednotlivě. – Pro účely vyhodnocení územně plánovací činnosti zaslat vyplněný registrační list (příloha č. 16 vyhlášky č. 500/2006 Sb.) nadřazenému orgánu územního plánování. – Vyhotovení územního plánu zahrnující úplné znění po vydání jeho změny opatřený záznamem o účinnosti dle § 55 odst. 5 stavebního zákona. <p><u>Přílohy:</u> návrh změny územního plánu</p>	<p><i>Vzato na vědomí.</i></p> <p><i>Vzato na vědomí. Krajský úřad upozorňuje pořizovatele na úkony, které je povinen provést dle stavebního zákona. Tyto úkony zajistí pořizovatel v souladu se stavebním zákonem a prováděcími předpisy.</i></p>
Připomínky obce, pro kterou je změna pořizována (§ 55b odst. 2 stavebního zákona) – 19				
19	Obec Popovičky, K Rybníku 12, Chomutovice, 251 01 Popovičky	Přizvání k veřejnému projednání návrhu změny č. 5 ÚPO Popovičky podle § 55b odst. 2 stavebního zákona bylo doručeno dne 15. června 2021 (<i>doručenka uložena u pořizovatele</i>). Připomínky nebyly ve stanovené lhůtě do 9. srpna 2021, ani po ní, uplatněny.		

poř. číslo	údaje o podateli (stanoviska, námítky, připomínky)	čj. ze dne, vyřizuje	úplné znění nebo významná část podání (stanoviska, námítky, připomínky)	ZÁVĚR A ODŮVODNĚNÍ POŘIZOVATELE
Připomínky sousedních obcí (§ 55b odst. 2 stavebního zákona) – 20 až 26				
20	Město Říčany, Masarykovo náměstí 53/40, 251 01 Říčany		Přizvání k veřejnému projednání návrhu změny č. 5 ÚPO Popovičky podle § 55b odst. 2 stavebního zákona bylo doručeno <u>dne 14. června 2021</u> (doručenka uložena u pořizovatele). Připomínky nebyly ve stanovené lhůtě do 9. srpna 2021, ani po ní, uplatněny.	
21	Obec Herink, Do Višňovky 28, 251 01 Herink		Přizvání k veřejnému projednání návrhu změny č. 5 ÚPO Popovičky podle § 55b odst. 2 stavebního zákona bylo doručeno <u>dne 14. června 2021</u> (doručenka uložena u pořizovatele). Připomínky nebyly ve stanovené lhůtě do 9. srpna 2021, ani po ní, uplatněny.	
22	Obec Křížkový Újezdec, Křížkový Újezdec 37, 251 68 Křížkový Újezdec		Přizvání k veřejnému projednání návrhu změny č. 5 ÚPO Popovičky podle § 55b odst. 2 stavebního zákona bylo doručeno <u>dne 16. června 2021</u> (doručenka uložena u pořizovatele). Připomínky nebyly ve stanovené lhůtě do 9. srpna 2021, ani po ní, uplatněny.	
23	Obec Modletice, Modletice 6, 251 01 Modletice		Přizvání k veřejnému projednání návrhu změny č. 5 ÚPO Popovičky podle § 55b odst. 2 stavebního zákona bylo doručeno <u>dne 14. června 2021</u> (doručenka uložena u pořizovatele). Připomínky nebyly ve stanovené lhůtě do 9. srpna 2021, ani po ní, uplatněny.	
24	Obec Petříkov, Petříkov 61, 251 69 Petříkov		Přizvání k veřejnému projednání návrhu změny č. 5 ÚPO Popovičky podle § 55b odst. 2 stavebního zákona bylo doručeno <u>dne 14. června 2021</u> (doručenka uložena u pořizovatele). Připomínky nebyly ve stanovené lhůtě do 9. srpna 2021, ani po ní, uplatněny.	
25	Obec Radějovice, Radějovice 10, 251 68 Radějovice		Přizvání k veřejnému projednání návrhu změny č. 5 ÚPO Popovičky podle § 55b odst. 2 stavebního zákona bylo doručeno <u>dne 14. června 2021</u> (doručenka uložena u pořizovatele). Připomínky nebyly ve stanovené lhůtě do 9. srpna 2021, ani po ní, uplatněny.	
26	Obec Strančice, Revoluční 383, 251 63 Strančice		Přizvání k veřejnému projednání návrhu změny č. 5 ÚPO Popovičky podle § 55b odst. 2 stavebního zákona bylo doručeno <u>dne 14. června 2021</u> (doručenka uložena u pořizovatele). Připomínky nebyly ve stanovené lhůtě do 9. srpna 2021, ani po ní, uplatněny.	
Námítky a připomínky reg. oprávněných investorů (§ 23a a § 55b odst. 2 stavebního zákona) – 27 až 31				
27	ČEZ Distribuce, a.s., IČO 24729035, Teplická 874/8, 405 02 Děčín		Přizvání k veřejnému projednání návrhu změny č. 5 ÚPO Popovičky podle § 55b odst. 2 stavebního zákona bylo doručeno <u>dne 14. června 2021</u> (doručenka uložena u pořizovatele). Námítka či připomínka nebyla ve stanovené lhůtě do 9. srpna 2021, ani po ní, uplatněna.	
28	Krajská správa a údržba silnic Středočeského kraje, příspěvková organizace, IČO 00066001, Zborovská 81/11, 150 21 Praha 5		Přizvání k veřejnému projednání návrhu změny č. 5 ÚPO Popovičky podle § 55b odst. 2 stavebního zákona bylo doručeno <u>dne 15. června 2021</u> (doručenka uložena u pořizovatele). Námítka či připomínka nebyla ve stanovené lhůtě do 9. srpna 2021, ani po ní, uplatněna.	
29	Povodí Vltavy, státní podnik, závod Dolní Vltava, provozní středisko povrchových a podzemních vod,	PVL-55421/2021/240-Ver ze dne 3. 8. 2021, Ing. Nikola Vernerová; zapsáno dne 5. 8. 2021	Návrh změny č. 5 ÚPO Popovičky – A. vyjádření oprávněného investora – B. vyjádření správce povodí k. ú.: Popovičky, Chomutovice u Dobřejovic vodopravní úřad: Říčany	Podání uvozená jako „vyjádření“ byla pořizovatelem vyhodnocena jako „připomínky“, protože podle § 52 odst. 3 stavebního zákona nelze, vyjma stanovisek dotčených orgánů a nadřízeného orgánu, uplatňo-

poř. číslo	údaje o podateli (stanoviska, námítky, připomínky)	čj. ze dne, vyřizuje	úplné znění nebo významná část podání (stanoviska, námítky, připomínky)	ZÁVĚR A ODŮVODNĚNÍ POŘIZOVATELE
	IČO 70889953, Grafická 429/36, 150 21 Praha 5	pod čj. bez	<p>Č.H.P.: 1-12-01-0170-0-00 kraj: Středočeský ID VÚ: DVL_0740 Botič od pramene po ústí do toku Vltava 62500 Proterozoikum a paleozoikum v povodí přítoků Vltavy</p> <p>Dne 16. 6. 2021 jsme obdrželi návrh změny č. 5 ÚPO Popovičky vypracovaný v dubnu 2021 společností PRISVICH, s.r.o. Navrhovatelem změny je společnost ARENDON, a.s.</p> <p>Změna zahrnuje jednu lokalitu Z5-1 – Golfové hřiště o výměře cca 61,5 ha v k. ú. Chomutovice u Dobřejovic. Požadavkem změny je možnost oplocení areálu golfu elektrickým ohradníkem pro ochranu vegetace proti poškození divokou zvěří golfu při zachování prostupnosti území vhodným technickým řešením v místě navazující cestní sítě (např. texaské brány jako roštové konstrukce apod.), ohradníky ani pevné brány nebudou umístěny v průchodech ÚSES nebo plochách VKP, kde budou řešeny volnými prostupy s pachovými zábranami proti černé zvěři.</p> <p>Lokalitou golfového hřiště protéká drobný vodní tok Chomutovický potok IDVT 10251469, který je ve správě Povodí Vltavy, státní podnik.</p> <p>A. Povodí Vltavy, státní podnik, jako oprávněný investor souhlasí s návrhem změny č. 5 ÚPO Popovičky bez námitek.</p> <p>B. Jako příslušný správce povodí, který vykonává správu v dílčím povodí Dolní Vltavy podle ustanovení § 54 odst. 1 zákona č. 254/2001 Sb., o vodách a o změně některých zákonů (vodní zákon) v platném znění, souhlasíme s uvedeným návrhem změny č. 5 ÚPO Popovičky za těchto připomínek:</p> <ol style="list-style-type: none"> 1. Detaily umístění oplocení v údolní nivě Chomutovického potoka budou předem projednány se správcem toku – Povodí Vltavy, státní podnik, závod Dolní Vltava, Grafická 36, Praha 5 (úsekový technik Leoš Rohan, leos.rohan@pvl.cz). Do vzdálenosti 6 m od vodního toku bude řešeno volnými prostupy s pachovými zábranami proti černé zvěři, příp. lehce odstranitelným oplocením pro možnost údržby koryta. 2. Správce toku požaduje přizvání ke kontrole dokončení prací na oplocení u Chomutovického potoka. <p>Toto vyjádření platí dva roky ode dne jeho vydání.</p>	<p>vat jiná podání, nežli námítky a připomínky, a o námítku se nejedná, protože podatel, oprávněný investor, nic nenamítá.</p> <p>A. Připomínka vzata na vědomí.</p> <p>B. Připomínky vzaty na vědomí. Podmínky realizace oplocení areálu golfového hřiště budou stanoveny v následném řízení na základě příslušného správního úkonu, to není předmětem územního plánu podle § 43 stavebního zákona. Návrh Změny č. 5 oplocení neumísťuje, pouze regulativy stanovuje možnost stavebnímu úřadu, povolit jeho realizaci standardně podle stavebního zákona a stanovit pro to příslušné podmínky, a to i podmínky Povodí Vltavy, státního podniku, jako správce vodního toku a povodí Chomutovického potoka.</p> <p>Vzato na vědomí.</p>
30	Pražská plynárenská Distribuce, a.s., člen koncernu Pražská plynárenská, a.s. odbor správy distribuční soustavy, IČO 27403505, U plynárny 500/44, 145 08 Praha 4	2021/OSDS/03599 ze dne 21. 7. 2021, Havlíček Miroslav; zapsáno dne 3. 8. 2021 pod čj. 00738/OU- POPO/21	<p>Návrh změny č. 5 ÚPO Popovičky</p> <p>Změna č. 5 ÚPO Popovičky řeší pouze doplnění možnosti oplocení (elektrické ohradníky pro ochranu ploch proti poškození zvěří, se zachováním prostupnosti cest) areálu golfu v území jižně od Chomutovic, západně od Nebřenic a severně – severozápadně od Radimovic.</p> <p>Ostatní části původní ÚPD, ve smyslu předešle schválených změn 1-4, zůstávají v platnosti.</p> <p>Dle přiložené mapy „Schéma oplocení golfu“ se znázorněný rozsah oplocení nedotýká naší společnosti Pražská plynárenská Distribuce, a.s., člen koncernu Pražská plynárenská, a.s., provozované, ani v současnosti plánované, plynárenské distribuční soustavy (její stávající ukončení tvoří zaslepený STL plynovodu z PE o vnějším</p>	<p><u>Podání oprávněného investora bylo pořizovatelem vyhodnoceno jako „připomínka“</u>, o námítku se nejedná, protože oprávněný investor nic nenamítá.</p> <p>Připomínka vzata na vědomí.</p> <p>Ze strany podatele připomínky, oprávněného investora, se jedná pouze o informaci, že z hlediska plynárenských sítí v jeho vlastnictví, stávajících i plánovaných, se jich předmět návrhu Změny č. 5 – oplocení areálu golfového hřiště, nedotýká.</p>

poř. číslo	údaje o podateli (stanoviska, námítky, připomínky)	čj. ze dne, vyřizuje	úplné znění nebo významná část podání (stanoviska, námítky, připomínky)	ZÁVĚR A ODŮVODNĚNÍ POŘIZOVATELE
			průměru dn 50 v silnici za výjezdem z Chomutovic ve směru na Nebřenice před objektem čp. 26, včetně napojení tohoto RD).	
31	T-Mobile Czech Republic a.s., IČO 64949681, Tomíčkova 2144/1, 148 00 Praha 4		<p>Prizvání k veřejnému projednání návrhu změny č. 5 ÚPO Popovičky podle § 55b odst. 2 stavebního zákona bylo doručeno <u>dne 14. června 2021</u> (doručenka uložena u pořizovatele).</p> <p>Námítka či připomínka nebyla ve stanovené lhůtě do 9. srpna 2021, ani po ní, uplatněna.</p>	
Námítky dotčených osob (§ 55b odst. 2 stavebního zákona) – 32				
32	Bc. Jan Prokopius, U krčské vodárny 246/41, 140 00 Praha 4	ze dne 3. 8. 2021; zapsáno dne 3. 8. 2021 pod čj. 00743/OU- POPO/21	<p><u>Námítka proti návrhu změny č. 5 ÚPO Popovičky</u> Pozemky dotčené námítkou: č. parcely podle katastru nemovitostí: 419/6, 224/34, 244, LV 642, k. ú. Chomutovice u Dobřejovic Kterým návrhem budu dotčen: Oplocení areálu golfu <u>Text námítky:</u> Nesouhlasím s umístěním oplocení areálu golfového hřiště vyznačeném grafické části: P1 schéma oplocení golfu, v úseku mezi pozemky 419/6 Orná půda, 224/34 TTP, a 244 lesní pozemek. <u>Odůvodnění uplatněné námítky:</u> Pozemek p. č. 419/6 není součástí golfového hřiště, umístěním oplocení mezi tyto pozemky bych byl významně omezován v provozu zemědělské výroby a plnění zásad správné zemědělské praxe (orná půda – travní porosty a jiné) a investor má možnost zabránit prostupu zvěře bez zásahu do mého vlastnictví.</p>	<p>Námítce se nevyhovuje. <u>Odůvodnění:</u> Pozemek parc. č. 419/6, k. ú. Chomutovice u Dobřejovic, ve vlastnictví podatele námítky, je dle platného ÚPO Popovičky, a to bez jakýchkoliv pochybností, součástí funkční plochy 5/5 Golfového hřiště, jejíž vymezení není návrhem Změny č. 5 dotčeno, a proto je také součástí oplocené plochy golfu podle výkresu č. P1 „Schéma oplocení golfu“ grafické části odůvodnění návrhu Změny č. 5, který není ovšem pro rozhodování o změnách v území závazný a pouze odůvodňuje maximální rozsah oplocení stávajícího golfu se zachováním prostupnosti cest a přírodních prvků bez oplocení. Změnou regulativů platného ÚPO Popovičky návrhem Změny č. 5 je dána pouze možnost areál golfového hřiště oplocit elektrickým ohradníkem, popř. jiným vhodným způsobem, jako dočasné řešení ochrany vegetace golfového hřiště proti poškození divokou zvěří. Realizace oplocení areálu golfu bude podléhat standardnímu povolovacímu řízení vedeného stavebním úřadem, při kterém bude šetřena míra dotčení pozemků ve vlastnictví podatele námítky, a to i tak, že pozemek parc. č. 419/6, k. ú. Chomutovice u Dobřejovic, nebude součástí oplocené části golfového hřiště.</p>
Připomínky právnických a fyzických osob (§ 55b odst. 2 stavebního zákona)				
NEBYLY UPLATNĚNY				

poř. číslo	údaje o podateli (stanoviska, námítky, připomínky)	čj. ze dne, vyřizuje	úplné znění nebo významná část podání (stanoviska, námítky, připomínky)	ZÁVĚR A ODŮVODNĚNÍ POŘIZOVATELE
Stanoviska dotčených orgánů k návrhu vypořádání námitek a připomínek – 33 až 49				
33	Hasičský záchranný sbor Středočeského kraje, územní odbor Kolín, Polepská 634, 280 02 Kolín		Pořizovatelem zpracované návrhy rozhodnutí o námítkách a návrhy vyhodnocení připomínek podle § 53 odst. 1 stavebního zákona, uplatněných k návrhu změny č. 5 ÚPO Popovičky z 04/2021 veřejně projednaného dne 2. 8. 2021, byly dotčenému orgánu doručeny dne 29. 10. 2021 (doručenka uložena u pořizovatele). Stanovisko dotčeného orgánu k návrhům pořizovatele nebylo ve stanovené lhůtě do dne 29. 11. 2021 uplatněno, proto se má za to, že dotčený orgán s návrhy pořizovatele souhlasí podle § 53 odst. 1 stavebního zákona.	
34	Krajská hygienická stanice Středočeského kraje, oddělení hygieny obecné a komunální pro okresy Praha-východ a Praha-západ, Dittrichova 329/17, 128 01 Praha 2	KHSSC 56303/2021 ze dne 18. 11. 2021, Mgr. Petra Šťastná	Krajská hygienická stanice Středočeského kraje (dále jen KHS) jako dotčený správní úřad věcně příslušný podle § 77 odst. 1 a § 82 odst. 2 písm. i) a j) zákona č. 258/2000 Sb., o ochraně veřejného zdraví a o změně některých souvisejících zákonů, ve znění pozdějších předpisů (dále jen „zákon“), a místně příslušný dle § 11 odst. 1 písm. b) zákona č. 500/2004 Sb., správní řád, ve znění pozdějších předpisů (dále jen „správní řád“), a § 82 odst. 1 zákona posoudila předložený návrh rozhodnutí o námítkách a návrhu vyhodnocení připomínek k návrhu Změny č. 5 ÚPO Popovičky k veřejnému projednání v rozsahu právní úpravy provedené § 30 zákona, a v souladu s ustanovením § 4 odst. 2 písm. b) stavebního zákona vydává dle § 149 odst. 1 správního řádu toto stanovisko: S předloženým návrhem rozhodnutí o námítkách a návrhem vyhodnocení připomínek k návrhu Změny č. 5 ÚPO Popovičky k veřejnému projednání se souhlasí. Odůvodnění: KHS dne 2. 11. 2021 do datové schránky obdržela výzvu k uplatnění stanoviska k návrhu rozhodnutí o námítkách a návrhu vyhodnocení připomínek k návrhu Změny č. 5 ÚPO Popovičky k veřejnému projednání. K návrhu Změny č. 5 ÚPO k veřejnému projednání bylo vydáno stanovisko čj. KHSSC 30831/2021 ze dne 9. 8. 2021 bez podmínek. Námítky k návrhu se netýkají kompetencí KHS, z toho důvodu KHS nemá k předloženému návrhu žádné připomínky, a tudíž s ním souhlasí.	
35	Krajská veterinární správa Státní veterinární správy pro Středočeský kraj, Černošská 1929, 256 38 Benešov		Pořizovatelem zpracované návrhy rozhodnutí o námítkách a návrhy vyhodnocení připomínek podle § 53 odst. 1 stavebního zákona, uplatněných k návrhu změny č. 5 ÚPO Popovičky z 04/2021 veřejně projednaného dne 2. 8. 2021, byly dotčenému orgánu doručeny dne 29. 10. 2021 (doručenka uložena u pořizovatele). Stanovisko dotčeného orgánu k návrhům pořizovatele nebylo ve stanovené lhůtě do dne 29. 11. 2021 uplatněno, proto se má za to, že dotčený orgán s návrhy pořizovatele souhlasí podle § 53 odst. 1 stavebního zákona.	
36	Krajský úřad Středočeského kraje, ředitel krajského úřadu, Zborovská 81/11, 150 21 Praha 5		Pořizovatelem zpracované návrhy rozhodnutí o námítkách a návrhy vyhodnocení připomínek podle § 53 odst. 1 stavebního zákona, uplatněných k návrhu změny č. 5 ÚPO Popovičky z 04/2021 veřejně projednaného dne 2. 8. 2021, byly dotčenému orgánu doručeny dne 29. 10. 2021 (doručenka uložena u pořizovatele). Stanovisko dotčeného orgánu k návrhům pořizovatele nebylo ve stanovené lhůtě do dne 29. 11. 2021 uplatněno, proto se má za to, že dotčený orgán s návrhy pořizovatele souhlasí podle § 53 odst. 1 stavebního zákona.	
37	Městský úřad Říčany, odbor správních agend a dopravy, oddělení dopravy, Masarykovo náměstí 53/40, 251 01 Říčany		Pořizovatelem zpracované návrhy rozhodnutí o námítkách a návrhy vyhodnocení připomínek podle § 53 odst. 1 stavebního zákona, uplatněných k návrhu změny č. 5 ÚPO Popovičky z 04/2021 veřejně projednaného dne 2. 8. 2021, byly dotčenému orgánu doručeny dne 29. 10. 2021 (doručenka uložena u pořizovatele). Stanovisko dotčeného orgánu k návrhům pořizovatele nebylo ve stanovené lhůtě do dne 29. 11. 2021 uplatněno, proto se má za to, že dotčený orgán s návrhy pořizovatele souhlasí podle § 53 odst. 1 stavebního zákona.	

poř. číslo	údaje o podateli (stanoviska, námítky, připomínky)	čj. ze dne, vyřizuje	úplné znění nebo významná část podání (stanoviska, námítky, připomínky)	ZÁVĚR A ODŮVODNĚNÍ POŘIZOVATELE
38	Městský úřad Říčany, odbor územ. plán. a reg. rozvoje, oddělení památkové péče, Masarykovo náměstí 53/40, 251 01 Říčany		Pořizovatelem zpracované návrhy rozhodnutí o námítkách a návrhy vyhodnocení připomínek podle § 53 odst. 1 stavebního zákona, uplatněných k návrhu změny č. 5 ÚPO Popovičky z 04/2021 veřejně projednaného dne 2. 8. 2021, byly dotčenému orgánu doručeny dne 29. 10. 2021 (doručenka uložena u pořizovatele). Stanovisko dotčeného orgánu k návrhům pořizovatele nebylo ve stanovené lhůtě do dne 29. 11. 2021 uplatněno, proto se má za to, že dotčený orgán s návrhy pořizovatele souhlasí podle § 53 odst. 1 stavebního zákona.	
39	Městský úřad Říčany, odbor životního prostředí, Masarykovo náměstí 53/40, 251 01 Říčany		Pořizovatelem zpracované návrhy rozhodnutí o námítkách a návrhy vyhodnocení připomínek podle § 53 odst. 1 stavebního zákona, uplatněných k návrhu změny č. 5 ÚPO Popovičky z 04/2021 veřejně projednaného dne 2. 8. 2021, byly dotčenému orgánu doručeny dne 29. 10. 2021 (doručenka uložena u pořizovatele). Stanovisko dotčeného orgánu k návrhům pořizovatele nebylo ve stanovené lhůtě do dne 29. 11. 2021 uplatněno, proto se má za to, že dotčený orgán s návrhy pořizovatele souhlasí podle § 53 odst. 1 stavebního zákona.	
40	Ministerstvo dopravy, odbor infrastruktury a územního plánu, nábřeží Ludvíka Svobody 1222/12, 110 15 Praha 1		Pořizovatelem zpracované návrhy rozhodnutí o námítkách a návrhy vyhodnocení připomínek podle § 53 odst. 1 stavebního zákona, uplatněných k návrhu změny č. 5 ÚPO Popovičky z 04/2021 veřejně projednaného dne 2. 8. 2021, byly dotčenému orgánu doručeny dne 29. 10. 2021 (doručenka uložena u pořizovatele). Stanovisko dotčeného orgánu k návrhům pořizovatele nebylo ve stanovené lhůtě do dne 29. 11. 2021 uplatněno, proto se má za to, že dotčený orgán s návrhy pořizovatele souhlasí podle § 53 odst. 1 stavebního zákona.	
41	Ministerstvo obrany, sekce nakládání s majetkem, odbor ochrany územních zájmů a státního odborného dozoru, Tychonova 221/1, 160 01 Praha 6		Pořizovatelem zpracované návrhy rozhodnutí o námítkách a návrhy vyhodnocení připomínek podle § 53 odst. 1 stavebního zákona, uplatněných k návrhu změny č. 5 ÚPO Popovičky z 04/2021 veřejně projednaného dne 2. 8. 2021, byly dotčenému orgánu doručeny dne 29. 10. 2021 (doručenka uložena u pořizovatele). Stanovisko dotčeného orgánu k návrhům pořizovatele nebylo ve stanovené lhůtě do dne 29. 11. 2021 uplatněno, proto se má za to, že dotčený orgán s návrhy pořizovatele souhlasí podle § 53 odst. 1 stavebního zákona.	
42	Ministerstvo průmyslu a obchodu, odbor hornictví, Na Františku 1039/32, 110 15 Praha 1		Pořizovatelem zpracované návrhy rozhodnutí o námítkách a návrhy vyhodnocení připomínek podle § 53 odst. 1 stavebního zákona, uplatněných k návrhu změny č. 5 ÚPO Popovičky z 04/2021 veřejně projednaného dne 2. 8. 2021, byly dotčenému orgánu doručeny dne 29. 10. 2021 (doručenka uložena u pořizovatele). Stanovisko dotčeného orgánu k návrhům pořizovatele nebylo ve stanovené lhůtě do dne 29. 11. 2021 uplatněno, proto se má za to, že dotčený orgán s návrhy pořizovatele souhlasí podle § 53 odst. 1 stavebního zákona.	
43	Ministerstvo vnitra ČR, odbor správy majetku, PO BOX 155/OSM, 140 21 Praha 4		Pořizovatelem zpracované návrhy rozhodnutí o námítkách a návrhy vyhodnocení připomínek podle § 53 odst. 1 stavebního zákona, uplatněných k návrhu změny č. 5 ÚPO Popovičky z 04/2021 veřejně projednaného dne 2. 8. 2021, byly dotčenému orgánu doručeny dne 29. 10. 2021 (doručenka uložena u pořizovatele). Stanovisko dotčeného orgánu k návrhům pořizovatele nebylo ve stanovené lhůtě do dne 29. 11. 2021 uplatněno, proto se má za to, že dotčený orgán s návrhy pořizovatele souhlasí podle § 53 odst. 1 stavebního zákona.	
44	Ministerstvo zdravotnictví, Český inspektorát lázní a zřídél, Palackého náměstí 375/4, 128 01 Praha 2		Pořizovatelem zpracované návrhy rozhodnutí o námítkách a návrhy vyhodnocení připomínek podle § 53 odst. 1 stavebního zákona, uplatněných k návrhu změny č. 5 ÚPO Popovičky z 04/2021 veřejně projednaného dne 2. 8. 2021, byly dotčenému orgánu doručeny dne 29. 10. 2021 (doručenka uložena u pořizovatele). Stanovisko dotčeného orgánu k návrhům pořizovatele nebylo ve stanovené lhůtě do dne 29. 11. 2021 uplatněno, proto se má za to, že dotčený orgán s návrhy pořizovatele souhlasí podle § 53 odst. 1 stavebního zákona.	
45	Ministerstvo životního prostředí, odbor výkonu státní správy I, ochrana nerostného bohatství, Kodaňská 1441/46, 101 00 Praha 10		Pořizovatelem zpracované návrhy rozhodnutí o námítkách a návrhy vyhodnocení připomínek podle § 53 odst. 1 stavebního zákona, uplatněných k návrhu změny č. 5 ÚPO Popovičky z 04/2021 veřejně projednaného dne 2. 8. 2021, byly dotčenému orgánu doručeny dne 29. 10. 2021 (doručenka uložena u pořizovatele). Stanovisko dotčeného orgánu k návrhům pořizovatele nebylo ve stanovené lhůtě do dne 29. 11. 2021 uplatněno, proto se má za to, že dotčený orgán s návrhy pořizovatele souhlasí podle § 53 odst. 1 stavebního zákona.	
46	Obvodní báňský úřad pro území Hlavního města Prahy a kraje Středočeského, Kozí 748/4, BOX 31, 110 01 Praha 1		Pořizovatelem zpracované návrhy rozhodnutí o námítkách a návrhy vyhodnocení připomínek podle § 53 odst. 1 stavebního zákona, uplatněných k návrhu změny č. 5 ÚPO Popovičky z 04/2021 veřejně projednaného dne 2. 8. 2021, byly dotčenému orgánu doručeny dne 29. 10. 2021 (doručenka uložena u pořizovatele). Stanovisko dotčeného orgánu k návrhům pořizovatele nebylo ve stanovené lhůtě do dne 29. 11. 2021 uplatněno, proto se má za to, že dotčený orgán s návrhy pořizovatele souhlasí podle § 53 odst. 1 stavebního zákona.	

poř. číslo	údaje o podateli (stanoviska, námítky, připomínky)	čj. ze dne, vyřizuje	úplné znění nebo významná část podání (stanoviska, námítky, připomínky)	ZÁVĚR A ODŮVODNĚNÍ POŘIZOVATELE
47	Státní energetická inspekce, Územní inspektorát pro Hlavní město Prahu a Středočeský kraj, Gorazdova 1969/24, 120 00 Praha 2		Pořizovatelem zpracované návrhy rozhodnutí o námítkách a návrhy vyhodnocení připomínek podle § 53 odst. 1 stavebního zákona, uplatněných k návrhu změny č. 5 ÚPO Popovičky z 04/2021 veřejně projednaného dne 2. 8. 2021, byly dotčenému orgánu doručeny dne 29. 10. 2021 (doručenka uložena u pořizovatele). Stanovisko dotčeného orgánu k návrhům pořizovatele <u>nebylo</u> ve stanovené lhůtě do dne 29. 11. 2021 uplatněno, proto se má za to, že dotčený orgán s návrhy pořizovatele <u>souhlasí</u> podle § 53 odst. 1 stavebního zákona.	
48	Státní pozemkový úřad, Krajský pozemkový úřad pro Středočeský kraj a hl. město Praha, nám. Winstona Churchilla 1800/2, 130 00 Praha 3		Pořizovatelem zpracované návrhy rozhodnutí o námítkách a návrhy vyhodnocení připomínek podle § 53 odst. 1 stavebního zákona, uplatněných k návrhu změny č. 5 ÚPO Popovičky z 04/2021 veřejně projednaného dne 2. 8. 2021, byly dotčenému orgánu doručeny dne 29. 10. 2021 (doručenka uložena u pořizovatele). Stanovisko dotčeného orgánu k návrhům pořizovatele <u>nebylo</u> ve stanovené lhůtě do dne 29. 11. 2021 uplatněno, proto se má za to, že dotčený orgán s návrhy pořizovatele <u>souhlasí</u> podle § 53 odst. 1 stavebního zákona.	
49	Státní úřad pro jadernou bezpečnost, Senovážné náměstí 1589/9, 110 15 Praha 1		Pořizovatelem zpracované návrhy rozhodnutí o námítkách a návrhy vyhodnocení připomínek podle § 53 odst. 1 stavebního zákona, uplatněných k návrhu změny č. 5 ÚPO Popovičky z 04/2021 veřejně projednaného dne 2. 8. 2021, byly dotčenému orgánu doručeny dne 29. 10. 2021 (doručenka uložena u pořizovatele). Stanovisko dotčeného orgánu k návrhům pořizovatele <u>nebylo</u> ve stanovené lhůtě do dne 29. 11. 2021 uplatněno, proto se má za to, že dotčený orgán s návrhy pořizovatele <u>souhlasí</u> podle § 53 odst. 1 stavebního zákona.	
Stanovisko krajského úřadu jako nadřízeného orgánu k návrhu vypořádání námitek a připomínek – 50				
50	Krajský úřad Středočeského kraje, odbor územního plánování a stavebního řádu, oddělení územního plánování, Zborovská 81/11, Praha 5		Pořizovatelem zpracované návrhy rozhodnutí o námítkách a návrhy vyhodnocení připomínek podle § 53 odst. 1 stavebního zákona, uplatněných k návrhu změny č. 5 ÚPO Popovičky z 04/2021 veřejně projednaného dne 2. 8. 2021, byly krajskému úřadu doručeny dne 29. 10. 2021 (doručenka uložena u pořizovatele). Stanovisko krajského úřadu k návrhům pořizovatele <u>nebylo</u> ve stanovené lhůtě do dne 29. 11. 2021 uplatněno, proto se má za to, že krajský úřad s návrhy pořizovatele <u>souhlasí</u> podle § 53 odst. 1 stavebního zákona.	

Vypracoval: Ing. Ladislav Vich, výkonný pořizovatel, PRISVICH, s.r.o.

Spolupráce: Ing. Marek Kubr, určený zastupitel, místostarosta obce

V Chomutovicích dne 30. listopadu 2021

Ing. Jaroslav Richter
starosta obce

Za pořizovatele změny č. 5 ÚPO Popovičky:

Ing. Ladislav Vich
výkonný pořizovatel
PRISVICH, s.r.o.



PRISVICH, s.r.o.
Nad Orionem 140, 252 06 Davle
kancelář: Zelený pruh 1560/99, 140 02 Praha 4
IČ: 27101053, DIČ: CZ27101053
tel.: 241 444 053, mob.: 606 638 956

POKYNY PRO NEPODSTATNOU ÚPRAVU NÁVRHU ZMĚNY Č. 5 ÚPO POPOVIČKY PŘED VYDÁNÍM

Pořizovatel ve spolupráci s určeným zastupitelem, místostarostou obce Ing. Markem Kubrem, podle § 55b odst. 10 a § 53 odst. 1 zákona č. 183/2006 Sb., o územním plánování a stavebním řádu (stavební zákon), ve znění pozdějších předpisů (dále jen „**stavební zákon**“), **ve zkráceném postupu pořizování** vyhodnotil výsledky veřejného projednání návrhu změny č. 5 územního plánu obce Popovičky z dubna 2021 (dále také jen „**návrh změny č. 5**“) konaného dne 2. srpna 2021, a **uplatněné stanoviska, připomínky a námítky** k veřejnému projednání tak, jak je uvedeno ve „**Vyhodnocení veřejného projednání návrhu změny č. 5 územního plánu obce Popovičky**“, a **stanovuje pro jeho nepodstatnou úpravu před vydáním** Zastupitelstvem obce Popovičky **tyto pokyny**:

Poznámka: Označení položek pokynů „VP*...“ je zvoleno v kontextu s fází pořizování změny č. 5 ÚPO Popovičky **pro pokyny určující nepodstatnou úpravu návrhu změny č. 5 ÚPO Popovičky z 04/2021** po fázi veřejného projednání, před vydáním Zastupitelstvem obce Popovičky. V případě, že pokyn vyplývá z „Vyhodnocení veřejného projednání návrhu změny č. 5 územního plánu obce Popovičky“ – je v hranaté závorce uváděno pořadové číslo příslušného stanoviska, námítky či připomínky dle citovaného vyhodnocení, v případě, že pokyn vyplývá ze spolupráce s určeným zastupitelem podle § 53 odst. 1 stavebního zákona, je v hranaté závorce uvedeno „určený zastupitel“, jinak se jedná o pokyn pořizovatele.

VP*1. Textovou část návrhu změny č. 5 upravit tak, že se její původní znění:

Závazná část územně plánovací dokumentace včetně grafické části se doplňuje Změnou č. 5 ÚP takto:

V části 2, Zóna 7, oddíl 5/5 Golfové hřiště v odstavci „Regulativy“ se ruší řádka 3 a 4:

„- areál golfu nesmí být oplocen, místně mohou být pouze provedeny bezpečnostní zábrany, prostupnost pro živočichy i obyvatele musí být zachována“

nahrazuje se textem:

„- pro ochranu vegetace proti poškození divokou zvěří může být areál golfu oplocen elektrickými ohradníky při zachování prostupnosti území vhodným technickým řešením v místě navazující cestní sítě (např. texaské brány jako roštová konstrukce); ohradníky ani pevné brány nebudou umístěny v průchodech ÚSES nebo plochách VKP, kde budou řešeny volné prostupy s pachovými zábranami proti černé zvěři“

Ostatní nekomentované části zůstávají v platnosti.

nahradí novým zněním takto: [4/ZPF, 4/OSSL]

Závazná část územně plánovací dokumentace včetně grafické části se doplňuje Změnou č. 5 ÚP takto:

V části 2, Zóna 7, oddíl 5/5 Golfové hřiště v odstavci „Regulativy“ se doplňuje text nové odrážky pro podmínku využití elektrických ohradníků za 8. řádkem pod nadpisem:

„- pro ochranu vegetace proti poškození divokou zvěří může být areál golfu oplocen elektrickým ohradníkem při zachování prostupnosti území a krajiny vhodným technickým řešením v místě navazující cestní sítě (např. texaské brány jako roštové konstrukce apod.), ohradníky ani pevné brány nebudou umístěny v průchodech ÚSES nebo plochách VKP, kde budou řešeny volnými prostupy s pachovými zábranami proti černé zvěři. Ohradníky budou demontovatelné zařízení umožňující v případě potřeby průjezd např. lesnické techniky nebo záchranných složek IZS, doba trvání tohoto zařízení bude maximálně po dobu trvání golfového hřiště a podobu výskytu černé zvěře v území.“

Ostatní nekomentované části zůstávají v platnosti.

VP*2. Textovou část návrhu změny č. 5 doplnit o podmínky ochrany území před negativními vlivy oplocení areálu golfového hřiště dohodnuté s orgánem ochrany přírody a krajiny, Městským úřadem Říčany, odborem životního prostředí, takto: [7a/OOP, 7b/OOP]

- *pro ochranu golfového hřiště je změnou č. 5 ÚPO Popovičky stanovena možnost oplocení ohrazením dle přesného technického řešení, které je předmětem dohody pouze za účelem ochrany proti poškození černou zvěří *Sus scrofa* (prasete divokého). Trvání stavby ohradníků je podmíněno výskytem jedinců černé zvěře min. 1 kusu včetně pobytových znaků v honitbě MS Dobřejovice. V období bez výskytu černé zvěře bude ohradník na základě provedeného monitoringu odborně oprávněnými osobami nebo organizací odstraněn. Sloupky lze ponechat k přirozenému rozpadu;*
- *období monitoringu se stanoví po dobu úpravy a využití travnatých ploch pro golf;*
- *požadavky a přesné technické provedení ohradníků, které je předmětem hodnocení prostupnosti, a tedy i dohody s orgánem ochrany přírody bude převzato do podmínek nového ÚP Popovičky a následných změn ÚP.*

VP*3. Regulativy textové části návrhu změny č. 5 doplnit o přesné technické provedení ohradníků, elektrických ohradníků a bradel dohodnuté s orgánem ochrany přírody a krajiny, Městským úřadem Říčany, odborem životního prostředí, takto: [7a/OOP, 7b/OOP]

- *el. ohradníky a dřevěná bradla mohou být tvořena pouze dřevěnými kůly do výšky 1,2 m nad terén, zapuštěné do země bez základu, ve vzdálenosti min. 10 m od sebe;*
- *el. vodiče budou umístěny min. 20 cm nad zemí a max. 110 cm nad zemí, v pěti výškových úrovních s jedním předsazeným vodičem ve vzdálenosti max. 0,6 m a ve výšce 0,5 m nad terénem;*
- *v místě cestní sítě, na hrázích vodních děl a dle potřeby údržby budou instalovány přechodové prvky (přelézkové dřevěné konstrukce, texaské brány jako roštové konstrukce apod.);*
- *el. ohradníky, dřevěná bradla ani přechodové prvky nesmí být v místech průchodu ÚSES krajinou nebo v plochách VKP, kde je možné instalovat pouze pachové zábrany proti černé zvěři.*

VP*4. K textové části odůvodnění návrhu změny č. 5 připojit „Vyhodnocení veřejného projednání návrhu změny č. 5 územního plánu obce Popovičky“ a „Pokyny pro nepodstatnou úpravu návrhu změny č. 5 územního plánu obce Popovičky před vydáním“ a uvést v ní, jak byly splněny.

* * *

V Chomutovicích dne 30. listopadu 2021

Ing. Jaroslav Richter
starosta obce

Za pořizovatele změny č. 5 ÚPO Popovičky:

Ing. Ladislav Vich
výkonný pořizovatel
PRISVICH, s.r.o.



PRISVICH, s.r.o.
Nad Orionem 140, 252 06 Davle
kancelář: Zelený pruh 1560/99, 140 02 Praha 4
IČ: 27101053, DIČ: CZ27101053
tel.: 241 444 053, mob.: 606 638 956